大公報
Ta-Kung-Pao
342 Hennessy Road
Hong Kong
督印人 費彝民
經中國人民郵政登記認為新聞紙類
中國人民郵政管理局執照第十五號
第二萬一千六百八十五號
今日出紙兩張半
零售港幣一毫
每月本港三元外埠七元
地址 香港灣仔軒尼詩道三四二號
電話總機 七七二三一
發行部電話 七六六九八〇
廣告部電話 七六二四四四
電報掛號 ８７３
廣州辦事處 惠吉西路二坊二號
香港利有印務有限公司承印

中共日共兩黨代表團會談完畢

劉少奇周恩來鄧小平彭真康生楊尚昆廖承志趙毅敏參加

【新華社北京二十五日電】中國共產黨代表團同應邀來中國訪問的日本共產黨代表團，從三月二十一日到二十五日期間，就共同關心的問題，進行了親切友好的會談。

中國方面參加會談的有：中國共產黨代表團團長、中共中央副主席劉少奇，團員：中共中央副主席周恩來，總書記鄧小平，政治局委員彭真，政治局候補委員康生，書記處候補書記楊尚昆，中央委員廖承志，中央候補委員趙毅敏。

日本方面參加會談的有：日本共產黨代表團團長、日共中央政治局委員袴田里見，團員：日共中央政治局委員松島治重，書記處書記米原昶，中央委員西澤富夫。

中華全國體育總會負責人發表談話

反對美國在國際體壇搞「兩個中國」 世界體壇正常發展應作到四事

一、結束布倫戴奇操縱國際奧委會充當美工具的狀況 二、取消對印尼無理處分並公開認錯 三、撤銷對蔣集團體育組織的承認 四、不再歧視三大洲新興力量體育活動

【新華社北京二十五日電】本社記者就一家美國通訊社最近發出的關於所謂「一個促使共產黨中國進入奧運會的運動正在形成」的消息，訪問了中華全國體育總會負責人。體總負責人發表談話如下：

眾所周知，十多年來國際奧林匹克委員會在其美籍主席布倫戴奇的操縱下，奉行美帝國主義敵視新中國的政策，不遺餘力地進行旨在從國際體育活動中排斥中華人民共和國的種種活動。美帝國主義及其僕從布倫戴奇之流以為只要把中華人民共和國排除在國際奧委會和奧運會之外，就可以在國際體育領域中孤立新中國。但是，事實與他們的願望相反。他們的這種做法不僅沒有能夠阻止新中國體育運動的發展以及中國人民和世界各國人民之間日益頻繁的體育來往，卻引起了國際體育界愈來愈多正直人士的不滿。他們要求讓中華人民共和國的運動員不受干涉地為世界體育運動作出貢獻，要求各國人民加強同中國人民的體育交流。

美帝國主義及其僕從從事國際體育活動中排斥新中國的作法也遇到愈來愈大的阻力，於是他們企圖利用當前國際體育界正直人士對上述的不滿和正當要求，改頭換面地繼續在國際體育領域裏製造「兩個中國」的陰謀，用所謂「一個促使共產黨中國進入奧運會的運動正在形成」的消息來迷惑各國體育界視聽，並且力圖分化新興力量在體育上已經形成的團結，從而達到破壞新興力量運動會的目的。這個陰謀，必須加以揭穿。

中國人民和運動員一貫主張在平等友好的基礎上發展同世界各國人民和運動員的體育合作和聯繫，以加強相互間的友誼和了解，交流技術經驗，並且願意同一切尊重我國主權，不追隨美帝國主義搞「兩個中國」的國際體育組織進行合作。但是，我們堅決反對帝國主義壟斷和控制國際體育運動，將體育運動當作為他們反動政策服務的工具。

最近國際業餘自行車聯合會在巴黎召開的第二六屆代表大會作出的所謂「中華人民共和國和台灣同時被接納為國際自行車聯合會會員」的決定，就是布倫戴奇之流又一個玩弄「兩個中國」陰謀的明顯的事例。我們必須指出：中國人民和運動員反對「兩個中國」陰謀的立場是不可動搖的。布倫戴奇之流利用其控制的國際奧委會的權力和強迫其他國際體育組織製造「兩個中國」的陰謀，過去沒有得逞，今後也永遠不會得逞的。

美帝國主義及其僕從們為了維護他們對世界體育運動的壟斷，不斷地通過他們所控制的以國際奧委會為首的一些國際體育組織，以制裁、恫嚇等各種手段阻撓和破壞各國運動員參加新興力量運動會，並且脅迫一些國家的體育組織開除參加過新興力量運動會的運動員。最近，國際奧委會又唆使一些國際體育組織禁止參加過第一屆新興力量運動會的運動員參加奧林匹克運動會。國際奧委會的這種橫蠻作法已引起了新興國家廣大群眾的不滿和抗議。

布倫戴奇之流如此猖獗跋扈，不是說明他們的強大，而恰恰說明他們的恐懼。必須指出，舉辦和參加新興力量運動會是各國人民和運動員的權利，任何人都無權干涉。第一屆新興力量運動會的巨大成功不僅顯示出新興力量國家人民卓越的體育才能，並且為國際體育運動開創了一個真正體現了民主團結、平等互助、相互學習、共同提高的新時代的完全新型的運動會的榜樣。可以肯定地說，不管新運會在它前進的道路上還會有多少曲折，它的火炬將越燃越旺。布倫戴奇之流破壞新運會的一切勾當只是螳臂擋車而已！

一切願意看到世界體育運動獲得正常發展的人士應該聯合起來，結束布倫戴奇之流壟斷和利用國際奧委會作為美帝國主義政治工具的不光彩的狀況，迫使他們取消對印度尼西亞的無理處分，公開承認錯誤，撤銷對蔣介石集團體育組織的承認，保證今後不再歧視亞洲、非洲、拉丁美洲、大洋洲、新興國家和人民的體育活動，並改變其敵視新興力量運動會的反動立場。

中國人民和運動員將一如既往，加強同世界各國人民和運動員，特別是亞洲、非洲、拉丁美洲各國人民和運動員的體育合作和交流，並同他們一起，維護各國人民獨立自主發展體育運動和舉辦國際比賽的權利，堅決反對美帝國主義及其僕從們壟斷和控制世界體育事務，為世界體育運動的正常發展，為新興力量運動會的鞏固和發展而奮鬥！

中國代表團長郭建在亞非團結會呼籲

亞非人民團結鬥爭 反對降美外來勢力

不反帝不革命路線錯誤 要美放屠刀是作夢

【中國新聞社北京二十五日電】阿爾及爾消息：出席亞非人民團結理事會會議的中國代表團團長郭建在二十三日上午舉行的會議上作了長篇發言。她指出，亞非人民通過長期的鬥爭，已經總結出一條通向徹底解放的道路，這就是：高舉反對帝國主義、反對新老殖民主義的旗幟，團結全體人民，進行各種形式的堅決鬥爭，把反對帝國主義、殖民主義的革命進行到底，爭取實現政治上和經濟上的完全獨立和徹底解放。這是亞非人民的唯一正確的路線。

她指出，但是有一種外來勢力企圖把一條不反帝、不革命的錯誤路線強加在亞非人民身上，要被壓迫民族永遠忍受帝國主義的經濟掠奪，而實際上為新殖民主義的經濟擴張開闢道路。

郭建揭露了這些已經同帝國主義、殖民主義站在一起的人的醜惡面目，駁斥了他們的種種謬論。

她說：「亞非人民清楚地知道，帝國主義和新老殖民主義決沒有死亡，它們的本性決不會改變，它們決不會自動地從亞洲、非洲和拉丁美洲撤退。」

她說：「要求被壓迫民族向帝國主義和平共處，就是要讓他們永遠處於被奴役的地位。」

「當帝國主義瘋狂地擴軍備戰的時候，要被壓迫民族實現全面徹底裁軍，放下反對帝國主義的武器，這就是完全適合帝國主義的侵略需要。」

「要我們亞非人民指望帝國主義國家所控制的聯合國來消除殖民主義，這完全是幻想。」

「要我們被壓迫人民等待帝國主義放下屠刀，大發慈悲，用美援把牛奶和麵包送給我們，這不僅是白日作夢，而且是一種麻痺人民的毒藥。」

郭建說，中國和許多亞非新興國家一樣，把完全自由當家作主，以自力更生為主，爭取外援為輔作為發展民族經濟的方針。她還說，為了發展民族經濟，亞非國家之間，亞非國家和其他地區友好國家之間，需要在平等互利的基礎上，互相援助。郭建接着援引了周恩來總理訪問非洲時闡明的中國對外提供經濟技術援助的八項原則。

「種族論」論調所為何來

她還駁斥了有些人宣傳亞非人民的反帝團結是以地理為原則的團結，膚色的團結，種族的團結。她說，這「無非是為了抽掉亞非團結運動的反帝基礎，破壞和分裂亞非團結運動，無非是為了在歐美廣大白人中間，煽起種族仇恨心理……那些要站在亞非人民頭上指手劃腳的人，是十足的「種族論」者，也是最大的分裂主義者。」

郭建還表示，中國人民堅決主張全面禁止和徹底銷毀核武器，堅決反對核大國實行核壟斷、推行核訛詐的政策，永遠不能承認部分核禁試條約。

郭建最後代表中國代表團建議這次會議通過決議，堅決支持亞非人民一切反對帝國主義、新老殖民主義的鬥爭；號召亞非各國人民在反帝共同鬥爭中加強團結，互相支援；加強亞洲、非洲、拉丁美洲人民的反帝大團結。

中國代表發言受到熱烈歡迎

【中國新聞社北京二十五日電】阿爾及爾消息：亞非人民團結理事會會議二十二日上午舉行開幕式之後，開始聽取各代表團團長的發言。

中國代表團團長郭建在二十三日上午的會議上發言，她的發言受到熱烈的歡迎。會議中午休會時，阿爾及利亞代表團團長和一位團員，以及剛果、北羅得西亞、也門等國代表向郭建表示祝賀她發言的成功。他們和她熱情握手，祝賀地說：「你講出了我們想說的話。」

關於處理邊界問題 有人提出荒謬主張

中國人民的回答是一千一萬個「不」

「你的擴張主義、民族利己主義的面孔，早就同帝國主義、新老殖民主義難以劃清界線了。」

郭建還着重指出，「最近，有人別有用心地把一些亞非國家之間歷史上遺留下來的邊界問題，同帝國主義對別國領土的侵佔混為一談，統稱之為所謂『領土爭端』，而且還把它說成是戰爭的唯一根源。這個觀點是荒謬絕倫的反動言論。」她質問道：「難道中國人民無權收復自己的神聖領土——台灣嗎？」

郭建要求警惕帝國主義和外來反動勢力利用亞非國家的邊界問題進行挑撥離間的煽動和挑釁。她指出，亞非人民一向主張，亞非各國之間的邊界問題通過友好協商，和平解決。對於中印邊界問題，中國也一直主張中印雙方在平等協商的基礎上無條件地通過談判和平解決，並且為此進行了重大的努力。深信這個問題一定會得到解決。

中國代表團團長宣稱：「如果有人以『在邊界糾紛問題上不許用武力解決』為名，要我們亞非人民向帝國主義、新老殖民主義投降，我們中國人民的回答是一千個、一萬個『不』」。並告誡這些人：你們的擴張主義、民族利己主義的面孔，早就同帝國主義、新老殖民主義難以劃清界線了。

郭建還揭露說：亞非團結是亞非人民反帝鬥爭的可靠保證。她說，中國人民永遠是亞非人民最可靠的朋友，中國人民對中國革命和建設的偉大支持，和亞非人民的團結是分不開的。

孟英使桑給巴爾

【中國新聞社北京二十五日電】中華人民共和國主席劉少奇任命孟英為中華人民共和國駐桑給巴爾人民共和國特命全權大使。

在招待十四國使節會上 周總理講出國訪問印象

指出世界革命洪流冲擊着反動腐朽勢力

中國人民絕不辜負各國人民的深厚情誼

【據新華社北京二十四日電】外交部長陳毅和夫人張茜，為中國領導人最近訪問阿爾巴尼亞和非洲國家以及亞洲國家，今晚舉行宴會招待這些國家的駐華使節。

周恩來總理和夫人鄧穎超，鄧小平副總理和夫人卓琳，出席了宴會。

在充滿友好氣氛的宴會上，周恩來總理和外交部長陳毅先後講了話。周總理講述出國訪問的良好印象，他說，中國人民把各國人民對我們的深情厚誼，看做是對我們的巨大鼓舞和寶貴支持。中國人民絕不會辜負這種友誼。在他的講話以後，全場中外人士為亞非團結，為全世界人民的大團結乾杯。

周恩來總理首先講話。他說，最近，陳毅副總理和我訪問了你們英雄的國家和其他友好國家。在此期間，宋慶齡副主席也訪問了錫蘭。

我們到處都受到了十分親切的接待和熱烈的歡迎。那種激動人心的情景，我們永遠不會忘記，也很難用語言表達。同時，我們還很高興地看到，各國的許多大使、代辦和夫人，曾經陪同我們一起度過了那些難忘的時光。現在，我們借這個機會，同各位使節一起度過這個愉快的晚會。

我願借此機會，代表中國政府和人民，向阿爾巴尼亞、阿爾及利亞、摩洛哥、突尼斯、加納、馬里、幾內亞、蘇丹、埃塞俄比亞、索馬里、緬甸、巴基斯坦、錫蘭和尼泊爾的領導人、政府和人民，再一次表示衷心的感謝。

周恩來總理說，中國古話說，「百聞不如一見」。我們這一次訪問了十四個國家，歷時七十二天，行程十萬八千里，使我們更加深切地體會到，中國人民同阿爾巴尼亞人民和亞非各國人民之間的友誼是多麼深厚。

各國人民對我們的深情厚誼，看作是對我們的巨大鼓舞和寶貴支持。中國人民絕不會辜負這種友誼。在今後的歲月裏，我們將繼續同各大洲的人民一道，堅定不移地為維護和加強各國人民之間的友誼和團結而努力，為反對帝國主義的侵略政策和戰爭政策而努力，為支持一切被壓迫民族和被壓迫人民爭取獨立和自由的正義鬥爭而努力。

周總理說，我們這一次從太平洋到大西洋，從亞洲到非洲和歐洲，更加體會到當前國際形勢有利於各國人民，而不利於帝國主義和新老殖民主義。社會主義的力量正在加強，亞非人民的反帝鬥爭正在加強，全世界人民的大團結正在加強。世界人民革命的洪流，正在冲擊和蕩滌着反動腐朽的勢力。我們親眼看見，幾個世紀以來受殖民主義侵略、奴役、剝削和壓迫的亞洲和非洲，已經成為革命的、戰鬥的、先進的大陸。亞非人民反對帝國主義和新老殖民主義、爭取和維護民族獨立的鬥爭，同拉丁美洲人民的反帝鬥爭相呼應，同全世界人民保衛世界和平、爭取人類進步的鬥爭相呼應，正以排山倒海之勢，改變着世界的面貌。我們確信，只要全世界人民加強團結，堅持鬥爭，不斷地粉碎帝國主義的侵略行動和戰爭計劃，世界和平是可以得到維護的，人類的進步事業是可以得到發展的。人類的前途是無限光明的。

周總理說，各國大使代表在座的各國政府和人民，對我們的訪問表示了熱情的祝賀。這次訪問所獲得的成功，是我們同各國領導人之間進一步加深了解，團結和合作的結果，也是各國使節們所作的努力分不開的。

老將楊官璘與新手戰和

【本報廣州訊】廣東黑龍江象棋賽第二晚，蔡福如猛攻王嘉良，結果蔡勝。楊官璘對新手金先志之戰，打成和局。三小時半，楊官璘封棋，翌日再戰，棋勢處下風，非敗即和。楊終以棋底較強而握和。兩局戰績，總和，蔡領先一局。

藝術團結束在日內瓦演出

日內瓦市長對中國藝術家一再表示感謝

【新華社日內瓦二十三日電】中國藝術團今晚在一千四百多名觀眾熱烈歡迎中結束了在日內瓦的演出。日內瓦市市長皮捷夫婦、市法和夫人今晚一直在後台觀看中國藝術家的表演。市法市長對中國藝術家們的演出一再表示感謝。中國藝術團從二十日起在日內瓦共演出三天。三天來，座無虛席。

瀰漫呼的日內瓦大劇院成了人們注意和談論的中心。每天，當夜幕降臨，人們從四面八方湧向這裏，來欣賞中國藝術家們的表演。有些人看了一次仍感到不足，還想找機會再多看兩遍。

人們不僅對中國的京劇給予高度評價；而且對中國民族舞蹈和民族樂器演奏也感到極大的興趣。許多節目都在觀眾的熱烈要求下，重演兩三遍。

瑞士人民對中國藝術家表現了友好的情誼。在藝術團演出期間，不斷有記者、學生、演員到後台來訪問中國藝術家，同他們進行親切的交談。許多人得到中國藝術團團員贈送的紀念章時非常高興，馬上把它別在胸前。

台茶品質下降 積存六千餘噸

【本報訊】台北消息：台灣當局茶品質下降，銷路不暢，積存數量日增。

據「徵信新聞報」廿五日載稱，台灣茶葉積存已達一千四百萬餘磅，即六千餘噸。「台茶輸出公會」連日開會，研商推銷存茶的途徑。在春茶未能銷清之前，今年對於春茶收購價格將予壓低，茶農收購價格亦將再予抑低。

中國貿易專家組在蘇談判後回國

【新華社莫斯科二十五日電】以對外貿易部部長助理雷任民為首的中國貿易專家組，在結束一九六四年中蘇貿易談判（專家組一級）之後，於二十五日清晨乘飛機離莫斯科回國。這次談判是在一月三十日開始的。

比貿易代表團抵京

【新華社北京二十五日電】由團長、比中經濟委員會主席福治將率領的比利時經濟貿易代表團一行二十六人，今天下午乘飛機到達北京。代表團是應中國國際貿易促進委員會邀請來我國訪問的。前往機場歡迎的，有中國國際貿易促進委員會副主席劉方洲、中國國際貿易促進委員會……等。

下月十日在東京開幕的 中國經濟貿易展覽會

李撻

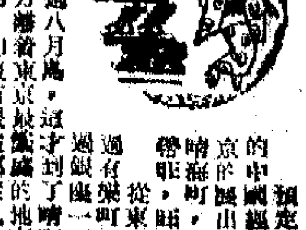

展覽地點離銀座不遠

預定在四月十日開幕的中國經濟貿易展覽會在東京的晴海町。這地方可謂鬧中帶靜，從東京車站出來，經過有樂町，數寄屋橋，過銀座一直向南，經過勝鬨橋，就過八月島，這才到了晴海町。這地方離東京中心地區不遠，但是由於隔河就是，如沒有汽車就要費事了。從東京車站、新橋等地，將開闢臨時巴士專線，以便利觀眾。

負責籌備展覽會的中國國貿會代表團，已經從上月起分批到達日本。二月十二日來的是籌備組長張子泉等七人，二十一日來的是孔德政等八人，二十八日又來了李玉齊等十九人。到了這個月，副團長張化東、國際貿易委員會南漢宸等分別來了。到了這時候，人數增多了四十八位。（本報記者按：張化東等一行五人已於二十三日晚到達東京。）

據日本報紙報道，隨同南漢宸前往日本的主要人士包括中國人民銀行副總經理冀朝鼎、對外貿易部局長南漢宸等，中日友好協會秘書長趙安博。

展品共約一萬件

展品早由輪船運到。選擇晴海町這一地帶，也為的是展銷方便，需要為大件展品籌措場地。在中日兩方技術人員和工人的共同勞動下，展品的安裝佈置工作正在有秩序地展開。

展覽以晴海町國際貿易中心館為主要場所，東館第一號館就佔地一萬平方米，產品共約一萬件，從重工業品開始至農產品、工藝品等一應俱全。重工業品內，包括工作母機、精密機械、紡織機械等，足以介紹中國工業技術發展。在輕工業方面，包括各種農產品和加工產品，以及輕工業產品的精品。此外，尚有紡織、陶瓷等輕工業品、工藝美術品等，展覽內有小賣部，準備出售一部分日用品（約合二百四十萬港幣）的紀念品。

介紹中國的經濟力量

上一次「中國商品展覽會」在東京、長崎舉行，乃是一九五五年的事，事隔九年，又正當中日貿易關係在日本各方面日益發展的時候。這個以「經濟貿易」為名的中國展覽會將受到日本人民注重，中國展覽會還有電影放映：「一九六三年的國慶」、「中國電影城」、「新的面貌」等影片，日本各地因此正在積極爭取借用，「中日友好的新事」……都加聯繫。

日本團體表示全力支持

正因為這些原因，日本國內友好人士熱情地希望中國方面能迎接這個展覽會，希望中國方面能迎接他們的訪問。

在這種方面，由於瞭解到中國博覽會的重要性，除日本國際貿易促進協會外，日立造船公司已經瞭解了中國商品，另外，東洋高壓公司正在積極設法推銷。還有北海道工業方面，東洋高壓公司正在設法出售一部分商品，許多日本人士也通過日中貿易促進會等的關係準備前往參觀。

這次展覽會的時候是很重要的，日本各界團體都在積極幫助展覽會的籌備工作。中國經濟貿易展覽會日本協力會（會長石橋湛山）、日本國際貿易促進協會、日中友好協會等，都表示全力支持。各地並有多數團體，工業界、財界有力人士亦紛紛參加協助，展覽會的開幕，將是中日關係的一件大事。

石油設備有很大吸引力

最近，中國宣布石油自給的消息，在日本引起極大的反響。每逢中國代表團到日訪問的時候，日本友人總是詢問此事。前幾月，日本一些商社等人到中國訪問的時候，曾經向各界表示，這次展覽會中將有中國自製的石油機器設備展出，而且水平相當高。這部份展品一定會有很大的吸引力。

日本貿易界、工業界的對華貿易熱情仍在高漲，而且有越來越多的大廠家申請參加了行列。除大商社外，一些大的公司已經準備出售產品，大日本紡織公司也要參加，並擬中國汽車公司和日本人造紡公司也將派出人員，在最近派遣技術團前往北京。

此之外，日本各界還特別注意到，在這九年之中，中國出現了極大的變化，有了發展。中國的工業面貌與九年前已完全不同。在三面紅旗高舉之下，中國經過三年自然災害之後，中國經濟會受到怎樣的影響？在蘇聯撤退專家之後，中國所採取的自力更生政策，獲得了什麼成就？這都是大家熱烈期待能得解答的問題。

（二十二日稿）

中國展覽會協力會會長 石橋湛山訪張化東

日六十團體組會支持展覽會

【新華社北京二十四日電】東京消息：支持中國經濟和貿易展覽會協會，二十三日在東京成立。參加這個協會的有日中友好團體、工會以及和平、青年和婦女團體等六十多個組織。成立大會由日中友好協會、中國經濟和貿易展覽會日本協力會會長石橋湛山會見中國國際貿易促進委員會主席張化東。日本方面出席作陪的有宇都宮德馬、鈴木一雄、木村一三等。

▲布達佩斯電：中匈文化合作協定一九六四年執行計劃二十四日在布達佩斯簽字。

▲北京電：加納新任駐華大使和智尼亞首任駐華大使，二十四日分別拜會周恩來總理。

▲北京電：中國科學院與阿爾巴尼亞國立地拉那大學科學合作協定一九六四年—一九六五年執行計劃，二十五日在北京簽字。

▲北京電：周恩來總理二十五日上午接見卡普圖、伊利和由他率領的阿爾巴尼亞國立地拉那大學代表團。

中國嚴重警告

美艇侵入我領海

【新華社北京二十五日電】三月二十四日十時三十七分至二十時十八分，美國軍用飛機一架，先後侵入我國廣東省南澳島地區領空。三月二十五日四時零七分至五時二十六分，美國軍艦一艘，侵入我國……以南地區領海。三月二十五日九時三十八分，美國軍用飛機一架，侵入我……中國外交部發言人奉命提出第二百八十三次嚴重警告。

分期付款 貨款未清 股東有錢 錢債官司

懲教官被控非禮 少女被令供述解衣經過 指被告屢稱幫助法官處理案件

華興工業大廈 今冬全部落成

野坂促日與蔣集團絕交 停止製造兩個中國陰謀

他指出日本已成策劃「台灣獨立」的根據地

【據新華社北京二十五日電】東京消息：據「赤旗報」報道，日本共產黨中央委員會主席野坂參三，在一篇題為「恢復日中邦交和日本人民的任務」的講話中號召日本人民把爭取實現日中邦交正常化的鬥爭同爭取獨立、和平與民主的鬥爭結合起來進行，並粉碎美日反動派製造「兩個中國」和「台灣獨立」的陰謀。

野坂的講話是在日共國會議員團二月二十一日在東京舉行的「爭取恢復日中邦交」報告國會情況演說會上發表的。

野坂指出：中法兩國建立邦交，是中國和平共處政策的勝利。面對這種形勢，美帝國主義勾結日本反動派正在進行新的陰謀活動。第一，想盡量拖延恢復中國在聯合國的合法地位的時間；第二，企圖製造「台灣獨立」，在實際上造成「兩個中國」。他說，美國現在正在計劃「台灣獨立」的陰謀。「日本政府和反動勢力正在積極地參與製造『台灣獨立』的陰謀，而且，目前日本成了策劃這種陰謀的根據地。」

野坂表示堅信：「包括台灣在內的全中國人民，爭取和平與民族解放的世界人民和日本人民，必然會揭敗這種陰謀。」

野坂指出了日本人民當前為恢復日本同中國的邦交而與日反動派進行鬥爭的具體政策和具體要求：

「第一，要求日本政府廢除『日台條約』，『停止製造兩個中國的陰謀』。同時向美國提出這樣一些要求：『美國撤出台灣』、『美軍從台灣撤走』。

不管承認或者不承認中國人民政府在聯合國的席位，台灣問題始終是中國的內政問題。聯合國或者任何其他國家都不應該加以干涉。中國人民本身一定會正確地解決問題。

第二，要求日本政府立即承認中華人民共和國政府，立即（同中國政府）締結日中和約。

第三，恢復中國在聯合國的合法地位，把『台灣』從聯合國開除出去，為了這個目的，日本應該積極地進行援助。

第四，停止對中國的經濟封鎖，要在不受美國的限制和壓力的情況下進行自由貿易，頻繁地進行文化交流和人員往來。」

野坂指出，日本爭取恢復日中邦交的鬥爭是粉碎美帝國主義在亞洲的侵略體系的鬥爭的一個組成部分。「我們必須向羣眾指明，阻撓解決這個問題的就是美帝國主義和同它勾結在一起的日本反動勢力這兩個敵人。」

野坂說：「中國問題同我國獨立的問題是分不開的。聽一聽池田首相和大平外相最近在國會會議上的發言，就禁不住令人懷疑：不知道他們是哪一國的閣員？雖然他們在一定的程度上同美國有矛盾，但是他們基本上是在從屬美國、唯美國之命是從的情況下做事情的。這是因為日本由於安全條約和其他不平等條約而喪失了真正的獨立自主性。因此，日中關係的真正的正常化，只能在日本爭取獨立自主的鬥爭中實現。」

野坂說：「在自由民主黨內部，也有種種積極的動向。有一個極端反動的集團，同蔣介石集團保持着密不可分的關係。還有站在中間徘徊不定的人，也有觀望形勢的人。在據說是自由民主黨右派實力人物的領導幹部中，有的人預見到未來的情況，已經派代表到北京去了。但是，他們大多是反對廢除『日台條約』，贊成『台灣獨立』的。不過，在自由民主黨裏面，也有人是更加認真，而且是有遠見的。應當同這些人合作，可是，他們是有限度的。我認為，應當把這種情況考慮在內，按照正確的共同政綱，能夠合作到什麼地步，就合作到什麼地步，建立廣泛的戰線。」

越南刊物論和平與革命 全面批判修正主義謬論

修正主義宣揚不需要反帝也能得到和平，這種論調成為掩蓋帝國主義備戰活動的煙幕。修正主義自己在西方核武器面前投降，却把別人的革命勝利記在「和平共處」賬上。

【中國新聞社北京二十五日電】「人民日報」今天全文刊登越南勞動黨中央政治理論刊物「學習」雜誌一月號發表的題為「和平與革命」的文章。這篇文章全面批判了現代修正主義者在世界和平問題上的謬論。

文章指出，列寧提出的在帝國主義階段戰爭不可避免的論點，直到現在仍然沒有過時。

文章說，防止世界戰爭的可能性是存在的。但是，可能性並不等於現實，要把可能性變為現實，必須具備人的主觀能動性，必須經過激烈鬥爭才能贏得和平。

文章批判了現代修正主義者設法把防止世界戰爭的可能性描繪成為唯一的可能性，描繪成為防止一切戰爭的可能性的謬論。文章說，馬克思列寧主義者一貫指出，只要帝國主義存在，人類就仍然遭受世界戰爭危險的威脅。只要階級和階級鬥爭存在，在一個國家裏爆發革命戰爭的可能性就仍然存在。只要一個民族壓迫另一個民族，民族解放戰爭的可能性就仍然存在。」

文章說，現代修正主義者一方面歪曲真正的馬克思列寧主義者「好戰」，另一方面把和平描繪成是注定會來臨的，宣揚不需要進行反對帝國主義的鬥爭也能得到和平。這種論調無疑是麻痺各國人民的警惕性的麻醉劑，又是掩蓋帝國主義的備戰活動的煙幕。

文章又說，「現代修正主義者不承認資本主義在亞洲、非洲和拉丁美洲製造的戰爭是戰爭，目的在於企圖證明資本主義不再是戰爭根源了。」

文章表示，共產黨人主張不同社會制度國家之間的和平共處是有原則的共處。共產黨人提出不同制度國家和平共處的主張時，絲毫沒有對帝國主義的侵略本性、社會主義和資本主義的對抗性矛盾、帝國主義不斷企圖消滅社會主義國家的危機等視而不見。

文章說，「把社會主義國家和資本主義國家之間長期的激烈鬥爭，描繪成毫無階級內容的，以『互相諒解』、『互相信賴』為基礎的『和平競賽』，就是無視客觀的實際，就是歪曲馬克思列寧主義。」

文章指出，現代修正主義者企圖使工人階級放棄自己的世界革命的使命，企圖使兩個體系的和平共處「永恆化」，其實質是維護資本主義制度。

文章表示，「每個國家的革命主要依靠本國人民進行。把這一國家或那一國家的革命勝利記在『和平共處』的賬上是荒謬的。」

談到裁軍問題時，文章說，認為帝國主義仍然存在時可以實現「全面徹底裁軍」，可以實現「沒有武器、沒有軍隊、沒有戰爭的世界」，是完全錯誤和有害的。這種論調絲毫也沒有馬克思主義的氣味。

文章說，有人認為核武器在戰爭中具有決定性作用，這完全違反了馬克思列寧主義。在戰爭中起着決定作用的是人，而不是武器。帝國主義只能利用核武器來嚇唬小鬼，或使這些人向它們投降。

文章着重表示，「為了保持持久和平，必須大力推進民族解放和資本主義國家的革命，使這些革命不斷發展和勝利，逐步地擊退、一部分一部分地打倒，進而完全消滅帝國主義。」

今天的北京其他報紙也刊登了這篇文章的詳細摘要。

四萬人高呼召回賣國賊金鍾泌 南韓各地大示威 促停日韓會談公佈會談經過

警察開槍發生衝突 朴正熙害怕反李示威重演

【本報綜合報道】據外電消息：漢城學生二十五日繼續第二天舉行示威遊行，反對最近在東京舉行的南朝鮮－日本外交關係正常化的談判。南朝鮮朴正熙政府動員陸軍和保安隊鎮壓，與示威羣眾發生衝突。

據法新社報道，參加示威的大、中學生，估計有四萬人（路透社報道警方估計為二萬人）。他們要求：（一）立即停止談判；（二）召回現在東京與日本談判的南朝鮮執政黨主席金鍾泌；（三）公開過去談判的內容。

數千學生從市內各區集合在通往總統府的大路列隊行進，被配備防毒面具和短棍的防暴警察阻攔。在警察防線之後，就是手持步槍的國軍兩隊共五百人。學生即在離總統府約二百碼的地方席地而坐。另一隊學生，人數約一千人從另一條通向總統府的路前進，在離總統府兩個街口的地方與防暴警察衝突。警察向空放槍，並發放催淚彈，學生則以石頭還擊。死傷人數尚未知道。示威者不斷喊「要國歌」及高呼「召回賣國賊金鍾泌」等口號。不少在旁觀看的人向遊行的學生鼓掌。另一隊學生則列隊前往國會大廈，在通往國會大廈的路上，擁擠着示威的羣眾，交通已告斷絕。

直至下午六時，政府官員向學生保證，政府將考慮他們的意見後，示威學生才開始散開。同時，政府答應學生提出的條件，把昨天拘留的學生四十八人釋放。

大邱釜山萬人示威

在大邱，二十五日也有學生一萬人舉行示威，要求立即停止南朝鮮－日本談判，並要求立即釋放二十四日逮捕的學生。

在釜山，漁業學院學生三百人也舉行示威，要求保護漁業資源。

由於二十四日學生示威發生流血事件，學生與警察受傷者在一百五十人以上，朴正熙集團深怕再次釀成流血將會引起如一九六〇年發生的全國大規模的示威。

亞非代表一致譴責美在全球推行侵略

美帝是現代殖民主義魁首三洲人民之敵 修正主義團美化美帝棄民族革命已自陷孤立

【據新華社阿爾及爾二十三日電】今天下午在這裏亞非人民團結理事會會議上發言的許多國家的代表，都譴責美帝國主義在亞非推行侵略和戰爭政策。

朝鮮代表團團長、朝鮮亞非團結委員會委員長金日龍指出：「亞洲、非洲和拉丁美洲各國人民的最兇惡的共同敵人是美帝國主義，它是現代殖民主義的罪魁禍首。」他說：「美帝國主義者同全世界一切反動派勾結在一起，正在瘋狂地鎮壓一切進步運動，要把新獨立國家置於他們的控制之下。美帝國主義者同為爭取自由和獨立而鬥爭的各國人民作對，正在世界各地進行侵略戰爭。」

他指出：「和平共處不適用於帝國主義者與殖民地人民、附屬國人民之間的關係，也不能代替被壓迫人民的鬥爭。被壓迫人民只有依靠他們自己的力量進行鬥爭，才能獲得解放和勝利。」「我們不應該坐待通過和平共處、全面徹底裁軍或聯合國來消滅殖民主義制度，而應該進一步高舉民族解放的革命旗幟。」

日本代表團團長、日本亞非團結委員會理事長坂本德松說：「美帝國主義不僅是日本人民的敵人，而且是亞洲、非洲和拉丁美洲各國人民的敵人，是全世界人民的共同敵人。在這一點上不能有一點含糊。如果我們在這一點上採取含糊的態度，各國人民的鬥爭就會失去目標，陷入混亂，失去統一的標準。而且會給分裂主義者造成機會。分裂主義者對我們的戰鬥方針散佈各種謬論，歸結起來是這樣的問題：同美帝國主義作鬥爭還是不同美帝國主義作鬥爭？」

他指出：「只有高舉反對帝國主義、殖民主義和新殖民主義的旗幟，只有同帝國主義、殖民主義和新殖民主義進行鬥爭，我們才能保持我們的真正統一和團結，亞洲、非洲、拉丁美洲各國人民的團結才能得到加強。一個反對美帝國主義的國際統一戰線，要通過這種鬥爭才能形成。無原則的團結只是空中樓閣的做法。」

他又說：「要實現這種有原則的團結，特別重要的是：必須同以各種形式出現的一切修正主義、分裂主義和投降主義進行堅決的鬥爭。」

他指出：「今天，有些人美化美帝國主義，在戰爭和侵略的根源問題上採取一種模稜兩可的態度。把解放鬥爭從屬於所謂和平共處，或者從屬於全面徹底裁軍。同時，他們在和平解決的幌子下為帝國主義的侵略效勞，為帝國主義干涉別國的主權，阻撓收復被侵佔的領土的正義鬥爭。」

他接着說：「不僅如此，他們還試圖把部分停止核試驗條約，把導彈的神化成為帝國主義和帝國主義全面禁止核武器和徹底銷毀核武器的一步，實際上，他們是在為美帝國主義的核威脅開闢道路。這些錯誤的論調今天成了分裂主義者的武器，並且大大損害了我們的反對帝國主義、爭取世界和平和民族主義的鬥爭。我們必須把這種錯誤的論調清除掉。根據我們的經驗，隨着人民運動的進展，這些錯誤的路線就越來越失去它們的立足點，而得不到各國人民的支持。他們就是孤立的。」在今天會議上發言的還有印尼代表團團長巴拉克、厄日利代表團團長艾哈邁德、阿爾及利亞代表、巴西、毛里求斯、馬里、何尤布、法屬索馬里等地的代表。

賴肅爾被刺傷 日自治相辭職

赤燦繼任並兼公安委員長

【美聯社東京二十五日電】美國駐日大使賴肅爾昨天被一日本青年刺傷，日本負責公安的自治省大臣早川崇為此引咎辭職已獲首相池田照准。

早川的辭職是在一般人意料中的。這是日本高級官員一種負責的姿態。

日本政府已提名下院外交委員會主席赤城宗德為國家公安委員會委員長。

南越軍一司令重傷

乘車赴美荻途中觸雷 美直升機一架被擊落五名美兵受傷

【法新社西貢二十五日電】西貢權威人士今天說，定祥省南越軍司令陳賓光（譯音）上校昨天受了致命之傷，當時他乘車往美荻北十公里的途中，中了越共的地雷。定祥省在西貢西南。越共地雷爆炸時，車上另有三名軍人，其中一人當場斃命，兩人受傷。其中一人是美國顧問。

【美聯社西貢二十五日電】官方人士今天報道，昨天越共砲火在西貢北面一百四十哩處擊落美軍直升機一架，機上有五名美國人、二名南越人。六人被告受傷，已送入一間醫院醫治。被擊落的直升機是UH-1B型的武裝直升機，據說越共地面輕火器中該機腹部。這架直升機當時正在執行護送補給的任務。

斐濟島洪水氾濫 數千人無家可歸

橋樑被沖垮香蕉園九成被毀

【路透社斐濟島蘇瓦二十五日電】據官方今天估計，過去一周中斐濟島廣大地區的洪水，已使數千人無家可歸。

預料用來修理被洪水沖壞的公路和橋樑的費用將達「數十萬鎊」。

政府官員們說，該島的經濟已受到破壞，原有百分之八十到九十的香蕉園被沖光。

英保守黨員大背叛 表決取消維持零售價法案

保守黨議員反對本黨議案者多至五十人 提案僅獲一票多數 工黨高呼要求辭職

【法新社倫敦二十五日電】據官方今天發表的數字表示：昨晚在下院辯論取消維持零售價法案時（按：英政府原規定零售商出售商品須依照廠商自訂的價格，低於廠商所規定的零售價格，廠商得控告零售商。希思的提案主張取消這一制度），有人說，這一法案將使英國五十萬中小商店無法與大公司競爭，其後果會引起大魚吃小魚，許多商店將關門。在保守黨內部也有不少人反對這一法案。）有三十一個保守黨議員投反對票，議會內並無正式記錄，但估計自動棄權的保守黨議員有二十人。此外還有保守黨員四十人自願或非自願缺席，結果使保守黨八十一票的多數減為一票多數。

這個引起爭論的法案，是由工商大臣希思提出的，保守黨人士着[illegible]

【路透社倫敦二十四日電】今晚在下院就取消定價修正案投票時，政府僅多一票，工黨議員在下院高呼「辭職」。政府提出的這一議案經過長時間的辯論後，在今夜前投票，因而帶戲劇性的一幕。[illegible]到。黨內反對此案的勢力擴大，表示非常[illegible]慮。

英經濟學者談公社 為中國農業創奇蹟

公社幫助克服三年災害起極大作用

【新華社卡拉奇二十四日電】著名英國經濟學家、最近在卡拉奇發表談話，讚揚中國的人民公社，確保人民在國家的經濟發展中密切合作。

她二十一日在卡拉奇巴基斯坦發展經濟學研究所發表了題為「中國的公社」的演說。她說，人民公社制度是發展經濟的最民主的方法。人民公社在幫助中國渡過自然災害造成的三個歉收年方面起了極大的作用，它為中國創造了奇蹟。

她說，現在歉收的時期已經過去，中國人民正在根據他們的公社。

她又說，中國人民在極其短的時期內改變他們經濟的決心，給她留下很深的印象。

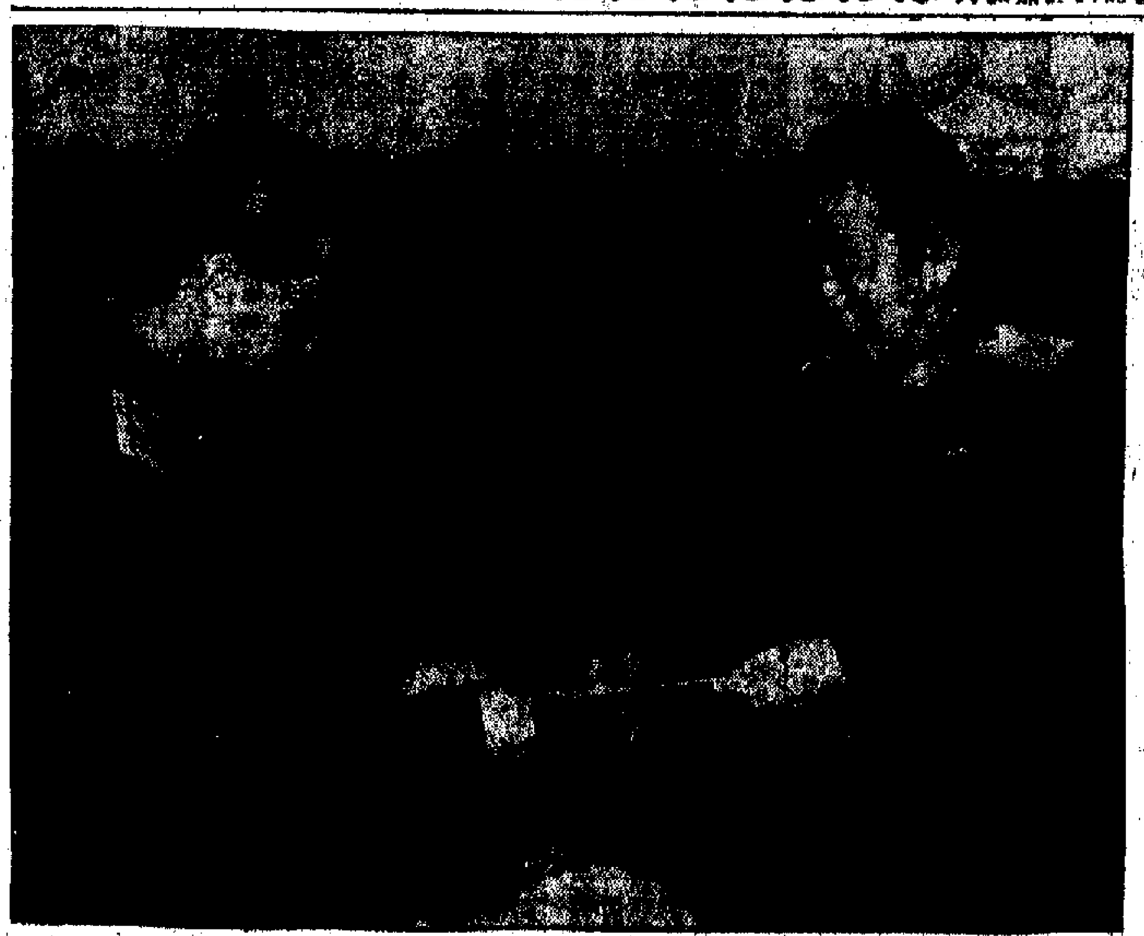

劉亞樓上將授予徐廷澤擔任空軍副軍團長任命書

中國人民解放軍空軍司令員劉亞樓上將三月十七日接見空軍上將中國人民志願軍空軍少校徐廷澤…… [illegible] 任命他為中國人民解放軍空軍某部飛行團副團長。圖為劉亞樓上將授予徐廷澤擔任中國人民解放軍空軍某部飛行團副團長任命書。【新華社記者李學增攝】

中國男女排球負於日國家隊

男負二比三 女負〇比三

【新華社北京二十五日電】東京消息：中國男女排球隊二十四日在北海道首府札幌市進行了訪日的第一場友誼比賽，結果以二比三和零比三分別負於日本男子國家隊和女子代表隊。

男隊的比賽十分緊張激烈。主隊以十五比十先勝一局，但客隊以十五比十一扳平，在第三局以十五比十一又領先後，主隊又以十五比十一扳成平局。第四局雙方打成七平、八平、十一平後，最後主隊以十五比十一取勝。在決定性的第五局中，中國隊在打到六平後，[illegible]

女子比賽中，主隊以十五比十六、十五比四勝第一局、第二局，雙方曾打成八比八，主隊最後以十五比十、十五比八十取勝[illegible]

【路透社東京[illegible]】六千多名觀眾觀看了昨天的比賽。比賽結束後，中國男女隊員和全體隊員一起攝影留念。

中國排球隊是二十三日到札幌的。札幌市的[illegible]宣傳畫上寫着「歡迎中國排球隊」。[illegible]

菲律賓副市長遭美大兵侮辱

【新華社北京二十五日電】馬尼拉消息：據菲律賓「馬尼拉公報」二十三日報道，菲律賓三描禮示省蘇比克灣的美國海軍基地，對待菲律賓人極其無禮。菲律賓的美國海軍憲兵以無禮態度對待菲律賓蘇比克市副市長格瓦拉。

二十一日格瓦拉乘汽車到基地去，[illegible]美國憲兵用粗暴的手段阻止他的汽車進入[illegible]

滬青年電工刻苦鑽研製成電子血球計數儀

失敗四百次 費時三年多

他小學未畢業克服無數困難終獲成功

[illegible]

英酗鬧案餘波

華德女友關留服毒身亡

【路透社倫敦二十五日電】[illegible]

南越零亂擾延 大火燒死者百人

【法新社西貢二十五日電】[illegible]

縱橫談

世界體壇應做的四件事

[illegible]

祝君

分期付款購物轉讓 貨款未清視爲行騙

股東有錢公司無法報窮

錢債官司期限兩種規定

趙國南先生：

承問各點，分別評答如次：

一、關於欠交爭行首期款項，致爭行取回客戶貨物，引起客戶提控一節，你問此種案件，應屬民事抑屬刑事？這問題頗形複雜，因本港實際情形，本屬民事案件，但在法律限期上，則首先要看客戶交付款的時間與情形，方能論斷。例如：你在僅欠爭行「分期款項」之期間裏，將貨物「分期付款」轉售與客戶，首期所收之數，仍不找還爭行，致引起爭行取回客戶貨物事件，如客戶提起訴訟，那麼，就可能會被視爲有騙貨嫌疑，當然會作刑事案處理了。

二、申請破產，並不限於有限公司，就算是商店或個人均可申請，這就是俗稱之所謂報窮。不過，申請破產手續麻煩，條件繁多，如非聘請律師，個人實難辦理。具禀申報後，並非一定獲得批准，仍須經由該管當局（俗稱窮官）調查屬實後，然後裁定執行。[illegible]

購得新樓將入伙 三房二廳怎佈置

無名先生：

現將你所買的一層新樓各廳房的佈置設計如下：

A、將全間屋分間成三房二廳。

B、1是孩子睡房，2、3是大人睡房，1、2是睡房形式，2房要經1房進入。

C、1雙人床，2單人床，3衣櫃，4五斗櫃，5床頭櫃，6雙人書桌，7書架或書櫃，8化粧櫃，9長沙發及單人沙發，10酒櫃，11咖啡几，12電視機，13雪櫃，14汽車。

D、大門的入口處及廚房門前作飯廳，此處隨實際需要擺設傢俬。

・余銳・

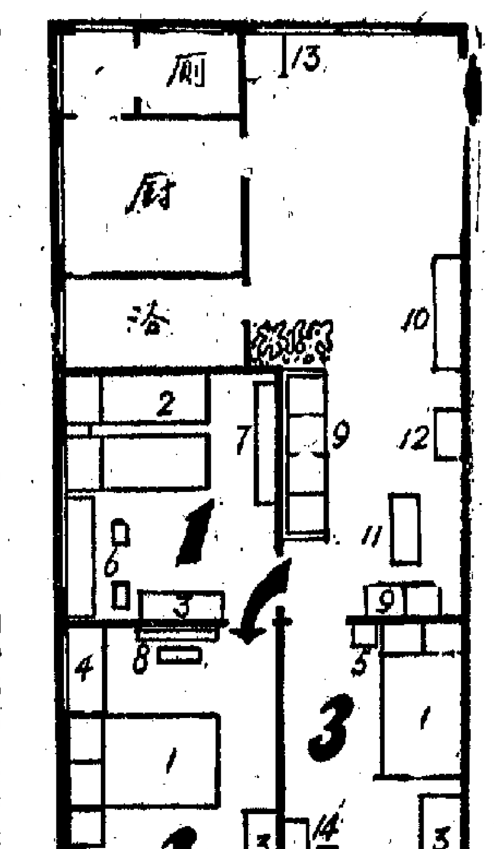

服務

逢星期日、四出版

查契手續頗繁瑣 過程須分六步驟

伍興先生：

來信問查契手續，這種頗繁瑣，但律師樓亦有代辦，省卻麻煩，還是請律師樓代辦爲宜。[illegible]

第二步工作，應把街名號碼變爲地段號碼。[illegible]

第三步，當你抄得地段號碼之後，就得到號碼櫃翻查册籍。[illegible]

第四步，[illegible]

第五步，[illegible]

第六步，[illegible]

樓宇租務　來信有問必答

爲防上假業主當 看產權有無轉讓

[illegible]

・端木嘉・

人最怕什麼 有人話老婆 老婆有何怕 最怕也都有

天晓得講台　搜奇獵怪　包解難題

「人最怕是什麼」，求知者先生問：人最怕是什麼呢？這個問題，他們工友之間，爲之拘到面紅面綠。因爲工友之間，有人怕中馬蹄，有人怕老鼠，有人怕鬼，有人怕老闆之面孔，大多數人怕老婆，各以其怕作爲人之最怕。[illegible]

原子粒機怎樣使用

無綫電講座

方向對正電台聲音清晰 開放聲音越大耗電越多

[illegible]

（陸）

蚊過冬不食不動 躲在陰暗潮濕地

松生先生：

關於蚊子的生活史，主要包括卵、孑孓、蛹及成蟲四個時期。[illegible]

（丙）

名家醫案淺解

續談第七十七案：宣通三焦治痰喘

—鐘濤—

[illegible]

（下，八十八）

製造加工業務難劃分

做OCC帳主要填來源證

會計解答

區嘉年先生：

[illegible]

懲教官被控非禮少女經過

少女供述 被令解衣 指被告屢稱幫助法官處理案件 其舅父聞訊認爲被告行爲太壞

【本報訊】[illegible]

被告入房說要單獨談話

少女作供不時露羞容

[illegible]

美國輪船出命案 印籍人隨輪幾命

一名搬運工人被控謀殺

【本報訊】[illegible]

領身份證說謊 青年罰款二百

【本報訊】[illegible]

求婚不遂辣手摧花 男子判囚五年

【本報訊】[illegible]

橡膠公司昨開年會 去年獲利近兩百萬元

【本報訊】[illegible]

狗隻注射站 辦公改時間

【本報訊】[illegible]

中業校友 廿八聯歡

【本報訊】[illegible]

雪山飛狐 九院滿座

大馬戲團 今日上映

【本報訊】[illegible]

校際音樂頒獎演奏 麗的銀台今日播出

【本報訊】[illegible]

迫妓女當舞女 中魔王判簽保

【本報訊】[illegible]

反對者可提意見 瀏牌車牌書五份

【本報訊】[illegible]

警察樂隊 週日演奏

【本報訊】[illegible]

公民健身會 廿八晚聚餐

【本報訊】[illegible]

水翼船載運郵件 有關牌照難實現

【本報訊】[illegible]

華興工業大廈 今冬全部落成

【本報訊】[illegible]

大口環村火燭
燬屋十四間災民百餘人
起火原因據說是打翻了火水燈

【本報訊】昨晚七時五十分，瑪麗醫院對下的大口環村發生大火，燒燬木屋十四間，災民一百二十多人，幸無人受傷。

火場在瑪麗醫院對下的兩個山坳間，該處遍山頂及山腳約有三十多間木屋、石屋，都是十多年前興建的，有數百居民。前晚曾發生過小火。

據說是二十三號A起火，該處住有三伙人：林□，竹器工人，全家九人；鄭樂，煤氣工人，全家七人，妻梁好，懷孕將臨盆；許雨，洗衣工人，全家八人。

起火原因據說是打翻火水燈。據說，昨晚七時許，二十三號A中間房許雨夫婦出外工作未返，剩下六個小孩在家。隔房的鄭樂正在吃飯，突然見林的房裡有火燄噴出，隨即蔓延到自己房中，忙用水澆救，無效，眼看火勢不可收拾，乃大聲吩咐子女逃走。他的妻子梁好，挺着個大肚子，攜着三歲的兒子往外竄；鄭樂急忙中只帶走一張棉胎，其他財物，盡數被燬，全家人的身份證、出世紙亦未帶出。

大火迅即展開，幾間木屋頓時通頂，火光燭天，該處一帶居民恐被波及，紛紛將行李搬出，帶子女逃上山頭，一時間，呼兒喚女聲，此起彼伏。

救火車及救傷車開到趕至，搶喉至二百多呎的山坳間灌救，九時左右，火勢被撲滅。

被燬的十多間木屋的居民，多數隻身逃出，財物盡燬，處境艱困。有關方面事後在現場進行登記災民手續。

【本報訊】今晨零時，尖沙咀中間道遠東大廈二樓一X九號房，發生火警。消防人員趕到，將室內玻璃窗打爛，將火撲滅。起火地方是均X有限公司，做運輸旅遊生意，晚上無人住宿，起火原因據說是電線走火。

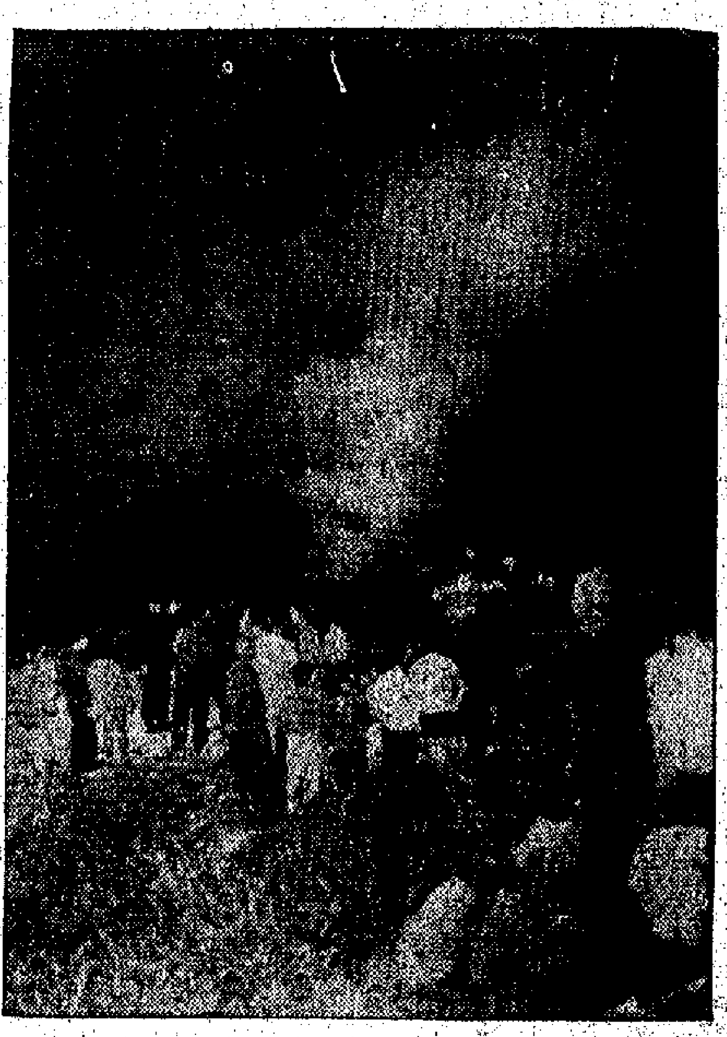

大口環村昨晚火燭，濃煙沖天。（本報攝）

從巴黎的物價談到——香港出口與旅遊的前途

巴黎通訊

本報特派記者　汪濟

在巴黎和一位曾在香港住過的法國人談起香港近年來的旅遊業，說到大酒店紛紛建成，市區面貌和十年前甚至五年前已經大有改變。然後，又談到酒店的房金，說到香港某大酒店的特等套房，每天要港幣六百元之譜，他爲之咋舌不已。

我在香港的時候，早就聽說香港酒店租金之貴，已超過世界許多地方，包括一些大都市在內。來到巴黎之後，這種傳說得到了證實。

當然，以房間舒適年代的久暫來說，巴黎恐怕沒有一家酒店比得上香港一些新建的酒店，但是以房間面積和設備來說，一般並不見得遜於香港。

同時不要忘了，巴黎酒店的定價都是經旅遊監督規定的，定價之中還包括百分之十二至十五的小賬、捐稅。多數酒店還將早餐的代價包括在內，假使將這些除去，那麼巴黎酒店的價錢，應該是比並無捐稅，小賬加一（有些並無加一），並不供應早餐的香港酒店定價更低了。

香港物業市價連年猛漲不已，帶動了物價的普遍上昇，確是替香港原觀的出口貿易和旅遊事業帶來了隱憂。物業到香港來的主要目的是購物，但在地價租金不斷上漲的情形下，水漲船高，物價也跟着上漲，產品成本提高，影響了出口商品的競爭性，影響物價上漲，也減少了香港這個「採購中心」的價值。這種趨勢再發展下去，遊客到香港來除了嘗試一下聞名世界的真正的中國菜以外，恐怕別無可圖了。但是有幾個遊客會只爲了嘗試中國菜而到香港來呢？

一般來說，巴黎的零售物價，還是高過香港的，特別是香煙、食物、衣着用品等。法國製的香煙，無濾咀的二十支庄要一點八新法郎，折合港幣約二元一角。進口的英美煙，都在三個法郎以上。至於婦女現成西服，在大公司裏，較貴的標價三、四百新法郎也不足爲奇。男子現成西裝，每套動輒三、四百法郎，恤衫每件起碼二、三十法郎。然而造成這種情況的主要原因，除了工資高，以及賦稅之外，還有社會保險制度。每一個職工，都可以參加這個制度。保險費佔薪金的百分之三十五點九五，由僱主付四分之三，僱員付四分之一。

保險的範圍分三方面，主要是醫藥，佔上述的百分之三十五點九五中，有百分之十九點五是醫藥方面的。參加保險的人，包括他的家屬，若是由病或需要留醫，付了醫生費用或醫院費用之後，可以領回百分之七十五至八十的津貼。

第二方面是家庭津貼，佔百分之十四點二五。這一項，王老五是沒法享受的，但有家室之人，從妻子開始懷孕之時起，直到產後一個月，這十個月內每月都可領取一百至二百法郎的津貼。此外，生了第二個孩子以後，每名小孩另有津貼，直到孩子二十歲爲止。

第三方面是工作意外與死亡保險，這方面佔百分之二點二。

這三方面加起來，總共佔薪金總額的百分之三十五點九五。

僱主既然要付出這百分之三十五點九五的四分之三，這種負擔，當然就加到物價上面去了。這樣變成連鎖反應，因此就有人說，這種社會保險制度，究竟能給這種僱員多少負擔呢？

香港並沒有同樣的制度，但這些公司雖有醫療津貼，……但這種津貼也並不是全面的，同時也沒有一個固定的制度。……

總之，香港的物價成本，從各方面的開支，都不斷上漲，這種情況，一面是人造成的……

白潘昨抵港
今晚將在大會堂唱兩場
少男少女怪叫聲中

【本報訊】美國歌星白潘，昨天下午三時四十五分乘英航機由東京到港，引起「白潘迷」們陣陣騷動。機場上，大羣男女狂叫「白潘！白潘！」旅客到達處的一號出路兩旁，站了兩道人牆，警員們不得不加意維持秩序。

這位白潘，內穿藍色運動衫，外罩晴雨樓，着鞋白皮鞋，在女孩子們尖聲怪叫聲中，由機場門口，鑽入了一輛AD八六四七號汽車，一大羣歌迷包圍了這架汽車，警員們費力地驅趕他們，有的女孩子腿上擦破了皮……

近千名度假遊客
結伴往內地遊覽

【本報訊】一批批的港九遊客，昨天開始趁復活節假期，到廣東著名的風景區小住，暢度復活節假期。

這些遊客參加的旅行團，均由香港中國旅行社接受報名組織。明天將分別赴從化、七星岩、鼎湖、佛山、廣州等地遊覽，約七百多人，共十五個團。

大約七十人於昨日深夜出發，赴澳門經拱北、江門、新會到從化。後返廣州、中山，準備於今晨前往七星岩、鼎湖的，也有七十餘人。

英殖民地部次長菲沙答議員稱
運水船自珠江取水
解除香港食水危機
他表示港府社團診所新例不會停止執行

【路透社倫敦二十四日電】英國殖民部次長菲沙今天說，如果沒有來自中國的水源供應，他是不能保證香港可以有足夠的食水供給的。

英國工黨議員蘭聆曾在下議院裏面質詢：如果不依靠中國的水源，香港的居民是否可以保證有足夠的食水供應？

菲沙答覆說：「我不能作出任何保證。顯然的，食水供應來源是不夠的，除非我們大大的依賴中國。尤其是像過去的一個時期，由於雨量不足，水源匱感枯竭。」

工黨議員蘇爾森，早些時候曾質詢：有沒有採取進一步的發展措施。

菲沙答覆說，用運水船從珠江取水的緊急行動已經採取了。這種措施，可以解除目前的危機，並可以維持目前的食水供應水平至雨季的來臨。

有關由一九六五年起從中國增得額外的水源供應的問題，正在和中國當局討論中。同時，香港亦繼續興建新的水塘和研究一個鹹水變淡水的計劃。

蘇爾森議員對英國政府已和中華人民共和國作出了某些安排，表示歡迎。他問：如果來自中國的水源供應全部截斷的話，香港的食水可以供給多久呢？

菲沙答：「我還沒有獲得這種資料。正如蘇爾森先生所知道的，我們的磋商要依賴中國的。我們目前已經有了建新水塘的長期計劃，那是要用很多錢的。我以爲，在下一個季節以後，食水情況將不會有什麼問題了。但我仍將了解後告訴蘇爾森先生。」

保守黨議員戚陳·瀝迪問：「香港的居民現在每天可得到幾小時的食水供應？」

菲沙答：「目前的情況很嚴劣，每四天三小時。」

（按：目前是每隔四天供水四小時。）

工黨議員蘭聆問，殖民部大臣是否會要求香港政府停止執行一九六四年一月一日施行的私家診所由社團註冊管理法例。

菲沙答說：「不會的。這個法例的目的，就是要對私家診所（包括社團診所）給予足夠的管理，包括由診所註冊處檢查在內。目前情況，就是在十八個月後，再作檢討。」

蘭聆說：「表面看來，這好像不大合理的。在一九五七年二月間，當時的那一位次長答應我說，這個醫藥上的註冊條例，是不會執行的。僅僅過去七年之後，正當香港有成千成萬的居民需要廉價醫藥的時候，爲什麼要來一個改變呢？目前他們對醫藥的需要不能比一九五七年時更甚嗎？」

菲沙答：「這個條例的主旨，保證他們是得到適當照顧。那位被指註診所的註冊官，事實上也就是你所說的那一個首席醫藥官。」

蘭聆問：「難道你不知道哪些在香港社團診所服務的人是沒有註冊的嗎？難道你不知道他們是從外地來的醫生，他們的資格，正和那些在香港已註冊的醫生完全一樣的嗎？」

菲沙說：「你提的問題混亂得很……我們要管理他們，那就是他們在很多方面是不夠資格的。我們一定要在香港保持一定的水平。」

澳社團簽發掃墓證
後天開始接受申請
馬萬祺在澳門中總報告應注意事項

【本報訊】澳門消息：澳門中華總商會前晚舉行各社團座談會，該會副理事長馬萬祺在會上報告了今年清明回鄉掃墓的辦法。

澳門各社團擬定於本月廿八日開始，接受各界人士申請回鄉的掃墓證，至三月卅一日截止。澳門各社團均設站辦理登記。

今年回鄉掃墓日期從四月四日開始，至四月八日，一連五天。珠海縣當局爲方便回鄉掃墓人士，各方面都將作出妥善安排。例如交通方面，準備派出四輛公共汽車來往拱北前山，……

彩虹邨至紅磡
開闢巴士新線
沿途經黃大仙九龍城土瓜灣

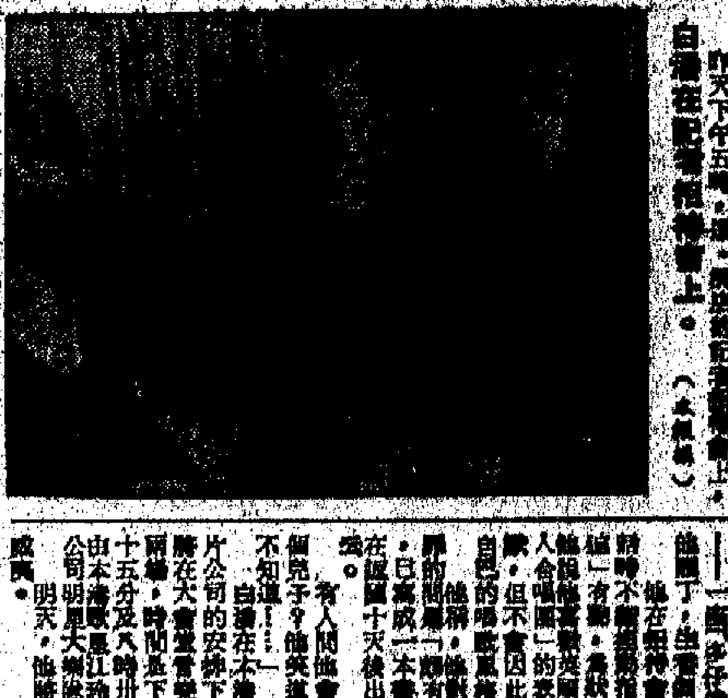

【本報訊】港府新聞處消息：公共交通諮詢委員會主席昨日稱：當局現正考慮開闢一條由彩虹邨經黃大仙、九龍城及土瓜灣而至紅磡的巴士新行車路線。

開闢這條新巴士線與天星小輪公司擬辦紅磡小輪一事有關，如該建議獲得批准，而加添的渡海小輪航線……

鴨脷洲機動小船被偷
船長丈許可能被竊去作非常用途

【本報訊】昨晨五時許，鴨脷洲廣興碼頭附近有一艘機動小船失蹤，船主發覺後即往報警。

立法局今開會
官守議員分別答辯

【本報訊】港府立法局今日下午將舉行會議，繼續討論一九六四至六五年度財政預算案。八名非官守議員已於上次會議分別發言，今午的會議將由教育司、醫務衞生總監、工務局長、財政司、華民政務司等官守議員答辯。

復活節四天假期
郊外線舟車加班

【本報訊】明天起復活節一連四天假期，港府各機關及銀行停止辦公。假期內新界巴士及離島小輪，均增加班次。

電車道一段改單程行車

兩公婆打交
老婆手折斷

一位讀者捐款助人

昨天合葬
林某流淚送花圈過門不入

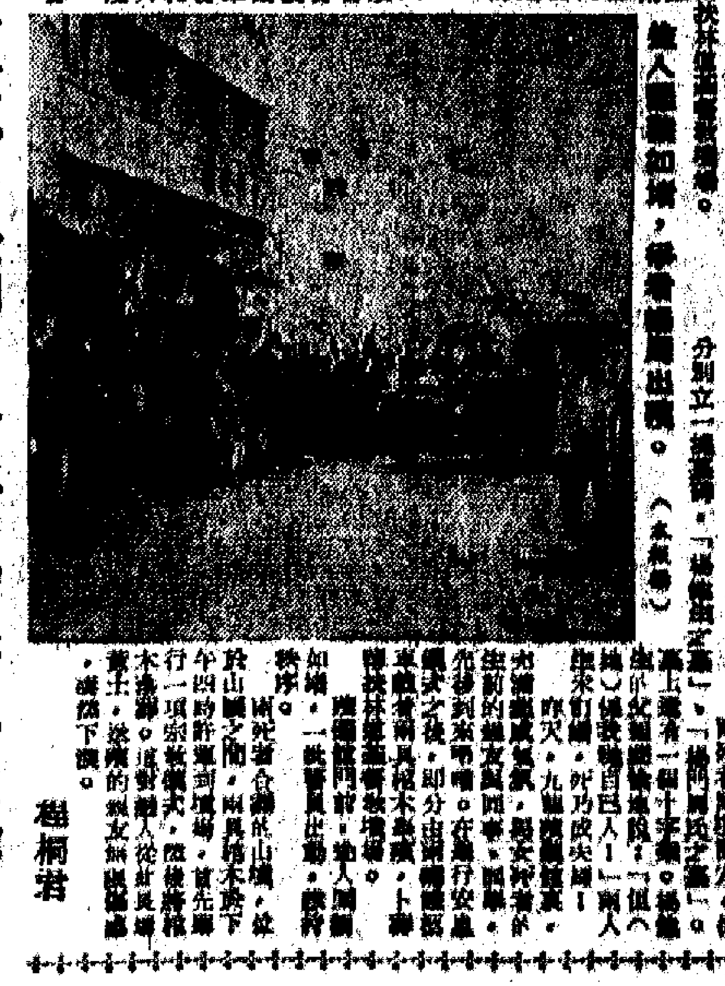

攝影：趙桐岩

某富商之子被傳訊
涉嫌與女童被姦案有關

【本報訊】警方昨日偵查一宗姦淫案，曾將本港某富商之子傳訊。

伸手過隔壁
狂人送警署

種髮院　專治男女各髮病

脫髮頭癬及頭皮，七天包好全癒，無效退銀，檢驗免費

三院新首腦昨天產生
主席何世柱首總理林繼振孫秉樞顧乾麟

三院新首腦昨天產生

主席何世柱　首總理林繼振孫秉樞顧乾麟

【本報訊】東華三院甲辰年董事局主席，由何世柱當選。三院新總理第一次會議，昨天下午在東華醫院大堂舉行。席間，首先投票選新主席，繼投票選出林繼振為首總理兼東華醫院小組主任總理，孫秉樞為首總理兼廣華醫院小組主任總理，顧乾麟為首總理兼東華東院小組主任總理。

各新總理接着抽籤決定排名次序，結果如下：關卓儀、方鏡周、梁振棠、何[illegible]、廖烈武、李世明、池大衛、[illegible]、毛鴻楷、周琪、梁智鑫、陳靜興、關道楷、陳沼洪、鄭榮昌、陳百強。

改選後，新任主席與首總理分別作簡單講話。

三院甲辰年當年顧問亦於前天選出，人選為曾正、殷[illegible]、劉紹源、冼[illegible]昭。

三院新主席、首總理簡歷如下：

何世柱，南海人，現年二十八歲，為東華三院癸巳年總理何鏞光之子，畢業於華仁英文書院，後復深造於香港工專建築系，現任嘉利建築公司經理、華仁英文書院舊生會會長。一九六〇年，他出任東華三院總理，一九六一年被選為首總理兼東華東院主任總理，一九六二、一九六三年均連任首總理。

林繼振，現年四十歲，潮安人，香港大學化學系畢業、浙江大學化學工程學士、哥倫比亞大學商科碩士，現任京滬銀行常務董事兼董事會秘書，林億利（香港）有限公司董事兼經理，大信有限公司董事長，展士頓企業有限公司董事長，九龍工程有限公司董事長，林西河堂宗親聯誼總會會長，香港彩色攝影學會名譽會長，南聯體育會永遠會董。一九六一年他被選為東華三院總理，一九六二年任首總理兼東華東院主任總理，一九六三年再被選為首總理兼廣華醫院主任總理、董事局委員會主任委員。

孫秉樞，香港出生，現年三十九歲，嶺南大學商學士，任太平洋行總經理、開利置業有限公司董事，九龍塘童子軍會分會長，歷任浙江大學同學會會長，青年商會會董及業務司庫，香港彩色攝影學會名譽會長，港九鐘錶業商會理事，及多間社會福利團體歡[illegible]委員會副主席及委員。一九六二年他出任東華三院壬寅年總理，一九六三年任首總理兼東華東院主任總理。

顧乾麟，五十四歲，浙江吳興人，現任聯業紡織有限公司執行董事，怡和有限公司董事會顧問，[illegible]投資有限公司總經理，香港中華廠商聯合會會董。一九六三年他出任東華三院癸卯年總理。

孫秉樞

何世柱

顧乾麟

林繼振

街坊研委會昨聯歡

並頒發各項福利工作服務獎狀

【本報訊】港九街坊會研究委員會昨日下午八時，在香港大會堂酒樓舉行港九各區街坊會聯歡暨理監事春節聯歡大會，柬請華民司署官員及有關機構人士等參加，到數十人。同時並有抽獎節目助興。同時，並舉行頒發該研究委會一九六三年職員紀念品、各項福利獎助推行服務獎狀。

主席胡盛孫英語致詞（略稱：港九街坊會工作現已擴展至每一角落，會務推行，日益繁多。我們本着「親仁睦鄰」的宗旨，發揚街坊「守望相助」、「移風易俗」、「患難相扶」四大綱領，為港九街坊服務。在過去十幾年來，街坊會經常工作如育才興學、恤貧救濟、贈醫施藥、排難解紛，以及重振道德運動，成人教育、婦女、學術文化、康樂體育活動等，無不針對社會現實，以求做一事有一事的成就，過一天有一天的進步。但是，今後工作應如何加強發展，相信大家都認為要注意到遠大計劃，請求港府多提供意見，才是街坊會真正的任務。同時，更要注意到各區內的實際需求，及民眾意見，使到我們所做的工作乃屬代表大多數人謀福利的，使街坊福利事業更發揚光大）。

副主席甄子[illegible]報告街坊研究委會會務概況，副華民政務司李孝[illegible]主持頒發該研委會一九六三年職員紀念品，副華民司何廣雄主持頒發各項福利獎助推行服務獎狀。獲獎者有西區街坊會（[illegible]）、中區街坊會（[illegible]）、[illegible]區街坊會（[illegible]）、[illegible]……聯合各街坊會舉辦交通安全運動），由黃秀山、周有、馬超常分別代表接領。最後，主席與多位委員主持抽獎節目，舉杯互祝，氣氛熱鬧。

台山商會兩千人歡聚廣州樓頭

【本報訊】香港台山商會，昨日下午七時，在廣州酒家舉行本年度大會暨春節聯歡，大會並在二樓放映電影，由加拿大航空公司報效，五幅開演龍鳳劇電影。由下午六時起，會員同鄉親友赴會約達二千人，為歷年來最多之一次。席分設二、三、四、五各樓，共百五席。席間各人飛觴[illegible]酒，共話桑梓，全場情緒極為愉快。[illegible]一份外，其中更有獎品百餘份，[illegible]。

保良局歷屆總理　昨舉行春宴聯誼

【本報訊】保良局總理聯誼會春宴昨晚在該局禮堂舉行。華民政務司石智益、區煒森應邀參加了昨晚的宴會。當年總理提早到場，負責招待，參加者有歷屆總理多人。

昨晚的聯歡，是本屆總理主持的最後一次。本屆總理特捐出禮物，每人均獲一份，另由主席關如妙、首總理[illegible]、陳超常捐出三名特獎，供席間抽獎助興。昨晚關如妙致詞，謂本屆即將退休，表示惜別。

三院甲辰年總理合照（本報攝）

京士柏居民搭車難

坊會再函九巴請恢復三號A線

【本報訊】京士柏街坊福利會為請求恢復三號A巴士線行車，昨天再蒐集街坊意見，再函九龍巴士公司與交通諮詢委員會。該會月前曾函九巴公司，於本月十八日接覆函，內稱：「關於請求恢復三號A巴士線，以搭客甚少，及已將七號A、二號E巴士線改經補道士行駛，所請無法接納。」該會昨再致函，提出下列三點理由：

「㊀貴公司取消三號A巴士線之主要理由，為「因搭客甚少」關係。查交通之繁簡與暢滯，以人口之增減為標準。該三號A巴士線係開闢於本區興建初期，當時人口與現在比較，已增加數倍，學校增設五所之多（如信義中學、李炳小學、東華三院小學、樂德學校、生命堂學校等，尚有何文田各學校未計在內），外來就學之學生，亦在數千以上，其出入次數之增多，理有固然。而貴公司提出「搭客甚少」之抽象一詞，比較該線開辦時之紀錄，究竟少到若干程度，是否因三號A線開闢以來而至貴公司有不勝負荷之感？本區坊眾實存疑問。須知貴公司為專利機構，負有發展與保障交通責任，退一步言，縱令該三號A線一時略有損蝕，亦應以全盤收益計算，截長補短，不應以某一線之收入而增減，或竟取消該線行車，置民眾交通於不顧，若只注重金錢，忽視責任，在法理人情，均有未合。」

「㊁貴公司以七號A、二號E巴士改道經過本區為補救，在貴公司本身利益立場上，為最合理想，但以本區居民處境，卻殊感困難。查該七號A、二號E巴士往來於尖沙咀至又一村、九龍城碼頭至石硤尾等處，均為繁盛之區。該兩巴士線行經本區路線中途站，多懸有「滿座」牌示，居民如需搭巴士，不易上車，且該兩線所示，如往佐敦道碼頭，可步行至三號巴士站，往九龍城方面亦可步行至中途站，惟須經過已形起伏之地段，而尚需一再轉折，延誤事工，當可想見。尤有甚者，本區學生眾多，往返步行，於交通秩序與安全二者，尤須顧慮。」

李曹秀群被提名　出任市政局議員

爲議會女議員第一人

【本報訊】港府新聞處消息：李樹培夫人（曹秀群女士）出任市政局議員之命令，已於昨日公佈。她是由港督提名繼李爾龢出任市政局議員的，後者任期將於本年三月卅一日屆滿。

今日備忘錄

新會潮連同鄉會（中午十二時）在廣州酒家慶祝洪聖誕，晚上舉行同人聯歡會。

潮僑食品業商會（下午二時）在會所舉行同人大會。

高氏宗親會（下午七時）在頌龍酒家召開常委會議。

恩平同鄉會（下午八時）在會所召開理監事會議。

鄉議局五月中改選

各方面已展開爭取選票活動

【本報訊】新界各區鄉事會改選執行委員及鄉主席已告完成，新界鄉議局定五月二十日改選第十八屆執行委員會當然委員及鄉議局正副主席。選期距今尚有兩個月，但鄉議局改選前須先選特別議員，全新界二十七個地區，只能推選二十七名特別議員，其中元朗區七席，南約七席。有意角逐鄉議局主席者早已展開活動，自最近各區鄉事改選完畢後，活動更見積極。

鄉議局主席人選傳有陳某、彭某當然參與，但另有一個具有相當潛力之郭某，亦有問鼎之勢。

從競選活動中任何一方面，均有南約方面關係，因鄉議局執行委員三十三席中，南約佔十四席，多過大埔區與元朗區，爭取南約之選票，成為競選活動之對象。

廠商會及岑氏宗會分別定期舉行歡宴

【本報訊】香港中華廠商聯合會一年一度的會員聯歡聚餐會，四月七日在月宮酒樓、十一樓，與第二十一屆工展會務職員宴合併舉行。截至昨日止，各會員廠商參加者已達四十桌，連同職員席，將達八十桌。是晚除有歌唱、幻術、歌劇及有關世界各地的工業、科學新聞片放映等助興外，並由該會名譽會長、正副會長、會董等捐助大量名貴物品，充作獎品。凡參加者均有紀念獎一份，每桌設有特獎一個，抽得特獎者，可獲名貴禮品一份。

【本報訊】岑氏宗親會定後（廿八）日在北角中國酒樓舉行會員親屬春節聯歡大會，下午五時開始，屆時各宗親、親友家屬參加。席券每張八元。席券代售處：香港中環德輔道中廿六號A萬方影具公司岑明軒（電話二三四五九）、中環永樂街九號寶昌行岑藝三（電話四四三八七七）、上環永樂街一〇二號四樓新紀服務社岑漢（電話四三七七七九）、灣仔軒尼詩道四九十五號岑業萬行岑明軒（電話四三五六八二）、灣仔石水渠街七號仁和花生店岑鏡麟（電話七六〇八三五二二四）、灣仔軒尼詩道三一號二樓恰喜學校岑寶（電話七二[illegible]三）、北角英皇道三五號美都餐廳岑廷鏡（電話七〇九八一一）、九龍土瓜灣北帝街廿七號九龍菓果公司岑錫瑞（電話八二五〇六五）、紅磡蕪湖街六號成興塑膠廠岑兆明（電話六二〇七〇三）、油麻地新填地街五號錦記士多岑俊襟（電話八四一五七二）、旺角山東街六十三號移民二樓兆利號士唐岑鏡治（電話八四八二一九）、深水埗大埔道二三八號富國酒家岑秀林（電話八六四三二五）、深水埗基隆街八十三號利成織造廠岑作元（電話八一二八七）、深水埗欽州街五十六號J二樓有成號岑東明（電話八六〇六一八八）。此外，岑子成、岑公度、岑沛鴻、岑蕙南、岑雄明等宗親亦代售席券。該會此次舉行聯歡大會，為增同宗氣氛，特設歌唱、遊藝及抽獎節目。

棉紡商訪港督

本港棉紡業同業公會理事長王統元、副理事長安子介，理事萬秦先、陳廷驊、錢鴻德、唐翔千、唐驥千、蔡聲白、陸菊森及秘書朱也道等，前（廿四）日往訪港督府，向港督柏立基表示感謝，贈送張大千中國山水畫一幅。柏立基並與棉紡業人士合影。（港府新聞處照片）

中總下月座談商業

—各行業營業狀況陸續發表

【本報訊】半年一度的香港各行商業座談會，香港中華總商會將於下月上旬召開。中總最近發出表格，作各行業營業狀況調查，已據報者陸續在該會刊物「會訊」發表，本報予以轉載。

港九罐頭洋酒伙食行商會（會員數目二七〇單位）

趁此機會，我們檢討一下過去幾年來有關本業的各種情況，以作我們未來計劃及營業的方針。

茲將過去三年來本港入口之本業商品統計數字列出作一比較如下：

食物及飲料入口比較表（單位：百萬港元）

商品	一九六一年	一九六二年	一九六三年
食用牲口	二一四·二二	二六〇·〇六	三〇六·〇七
肉類及肉製品	九五·二三	八六·五六	八〇·〇二
乳類及乳製品	一三五·二九	一四九·〇四	一六八·九九
魚及魚製品	一〇一·〇三	一一一·三六	一一九·八七
穀類及其製品	三六〇·二三	四六三·二七	四五〇·四七
水果、蔬菜	二六三·九二	二八七·〇五	二九七·二一
糖及糖製品	九一·八一	一〇〇·九一	一五九·四〇
咖啡、茶、可可、香料	六三·三八	五七·二〇	五二·一一
其他食品	四九·一八	四九·二二	三八·六七
飲料	三四·〇一	三九·九八	四六·二一
煙草及其製品	九八·四二	一〇八·六四	一二〇·七九
香料化妝品及清潔用品	四五·四〇	五〇·五五	五五·六八
動植物油脂肪	七六·三〇	九五·九七	六一·八七
總計	一、六二八·四一	一、八六九·八一	一、九五七·三六

從上列比較表中，我們可以明顯地看到除一、二項目，因特殊情形而比較減少外，其餘入口額都普遍增加，總入口額一九六二年比一九六一年增加達一億多港元之巨。其他如食用牲口、乳類及乳製品、穀類及穀製品、飲料（包括汽水、啤酒、酒類、洋酒及果汁）、煙草及化粧品香料等更顯著地逐年增加。主要原因相信是由於本港人口增加，工商業繁榮蓬勃，因而消費量大增之故。另一原因是由於本港商品，貨源充裕，品種繁多，價廉物美，適合居民口味，加上近年來食品之優點為各界人士普遍認識。在一九六三年來說，更因水荒及其他關係，衛生而又爽水之罐頭食品及酒類，更為居民所樂於採用。

回顧一九六三年本業之發展，亦同時遭遇到一些障礙及困難的，如營業開支大增，租值日漲，僱員薪金普遍增加，交通及輸送困難等。另外由於本港交通日漸擁迫，送貨大成問題，停車困難使送貨效率減低，因而人力加倍增。雖然生意增加，但對比之下未見有利。另一障礙是營業者較普遍前趨競爭劇烈，[illegible]售價，自動放棄競爭，但收效甚微。試想，在成本日增，利潤日益微薄，[illegible]，實在是太不上算和勞而無功了。

再說，由於職員實用增加，本業各入口商在年內已將各種商品之成本普遍提高，每箱約加多四、五毛之譜，但卻並不影響其銷路。以本港的消費力來說，微薄的利潤是否能維持得下去？劇價競爭，到頭來損失者還是我們！同業們！維持合理的利潤是必要的！我們應當擴大團結，不要盲目地集中在同類商品的競爭上，本業商品種類多的是，[illegible]合理利潤的商品，各自得到合理的發展，[illegible]。圖望本業的前途，雖未可過於樂觀，但我們從過去三年來的統計數字中，可以看到值得欣慰的業務。

金山莊華安商會（會員數目九十二家）

本行業務主要係為海外華僑供應華人食品和用具，市場遍佈南北美洲及澳洲。一九六三年的生意大致保持一九六二年的水準，營業表現尚稱平穩。

參茸藥材行寶壽堂商會（會行商號共五十五家）

一九六三年本行參茸藥材業務只屬平穩。（明天續刊）

麗都·大華·本年度第二次特別優先場獻映

今晚十一點半獻映

廿六日（星期四）午夜十一點半　廿七日　大華　每日中午十二點半

鴨脷洲坊會明改選

廿九日（星期日）揭曉

▲新興同鄉會定廿九日（星期日）下午一時，在灣仔莊士敦道一七六號七樓會所，召開會員大會，大會議程：㊀報告會務，㊁審覈去年財政收支數目，㊂選舉會計師，㊃抽定明年選舉委員。會後聚會歡敘。

▲鴨脷洲街坊會（廿六）日下午三時，訪問華民政務司李孝典，[illegible]。又鴨脷洲街坊會本屆職員任期屆滿，明（廿七）日舉行改組，又[illegible]有限公司後第三次會員大會，報告會務工作，財政狀況及改選下屆理監事。

新興同鄉會廿九開大會　荃灣將開幼童運動會

▲荃灣街坊福利會舉辦之區校聯幼童運動大會，昨（廿五）日假荃灣官立學校，到荃灣官立學校運動場，舉行各項運動比賽規則示範。到場者除教育司署體育學校輔導員外，尚有荃灣官立小學上下午班、[illegible]等校教師參加。

社區動態

私中校聯今集會

研討教育報告書

學生演講賽評判員名單已擬定

【本報訊】港九私立中文學校聯合會今（廿六）日下午五時，在瓊瑤酒樓舉行理事會議，由總務事長[illegible]主持。該會對教育報告書極表重視，曾廣集會員意見，並已將接到的意見書整集，分別整理。今日會議時，還要提出研討，以便將所得結果建議有關當局參考。對於本月廿九日舉行所屬會員學校學生演講比賽，有關評判員名單亦經擬定，屆時亦提出通過，以便聘請擔任。同時並擬舉行會員聯歡大會。

麗的呼聲歡宴報界

【本報訊】麗的呼聲有限公司前（廿五）晚在六國飯店歡讌本港新聞界，到有本港各報代表數十人。是夕出席與宴之該公司負責人有該公司經理邁倫、營業經理史輝、九龍分公司總經理譚天寶、中文節目總監鍾啓文、副總監鄒士偉、尹德華及英文節目總監[illegible]、電視小組主持人陳[illegible]等。

昭倫公所新員　明天就職聯歡

【本報訊】譚族昭倫公所第一屆新員，明（廿七）日下午六時，在九龍彌敦道環球酒樓舉行甲辰年會員就職聯歡大會。

道路安全問答比賽　商台定四一起舉辦

週日九龍有汽車停車示範

【本報訊】港府新聞處消息：九龍區警察交通訓練中心，定廿九日（星期日）下午十二時半在交通安全服務處鍛鍊場舉行一項汽車停車速度及停車距離示範。該項由警務處交通部道路安全組主辦之示範，將由香港道路安全會的[illegible]主持。

香港商業電台與警務處交通部道路安全組合主辦之道路安全問答比賽，將於四月一日開始舉行。比賽為期一月，每週將邀請五十名兒童到電台，並根據他們的教育水準，分為高、中、初級三組。每組之優勝者將獲獎金十元，並贈證書一張。同時所有參加節目之兒童，每人將獲贈[illegible]，每週三在商業電台小文台播出。

[illegible]證書一張及新聞[illegible]一枚。另外並設有兩項現金獎，每份十元，給予提出正確答案最多之兩名小童。道路安全人員將為該問答比賽之評判員。第一組比賽將於三月廿九日（星期日）上午十一時，前往該校街商業電台錄音。

聖士提反舊生會　昨開會選職員

【本報訊】香港聖士提反書院舊生會昨日下午五時半，在香港酒店五樓舉行第廿八屆周年大會。主席陳[illegible]、[illegible]等報告會務及財政收支狀況，隨即進行選舉下屆職員，並設茶會聯歡。

匯華公司　昨擺春茗

【本報訊】匯華企業有限公司，昨晚在中總俱樂部設宴招待業界，赴會者百餘人，席間頻頻舉杯，氣氛熱鬧。

南丫北將有小輪行走

荃灣定下週招待兒童

▲荃灣天主教福利會定四月三日、四日聯合招待該區兒童。三日在大窩口天主教福利中心舉行，四日在大河道社區服務中心演出。節目由晚上八時開始，包括口琴演奏、歌唱、舞蹈、話劇、表演、抽獎等。此次演出係由該兩中心之少年樂會、[illegible]。

▲油麻地小輪有限公司為研究開闢香港往來南丫島北段航線，最近派出小輪前往試航，以便研究航線及碼頭位置。[illegible]。

新界新聞

百樂門　今日起映　…

銀都　今日起映　秘密文件三三〇

大華　每日中午十二點半

大成　每日中午十二點半及十一點半　…

福建茶生意穩好
春茶銷量最多秋茶次之
色種烏龍粗茶供不應求

【本報訊】據茶商消息，福建茶在香港市場上的生意還好，經營者頗得利潤。經營福建茶的批發商稱，今年新春開市至今，批發商售出的福建茶，在金額和數量兩方面都比去年同期為多，數量方面則增加了百分之五左右。這些商人透露，本月以來，福建茶的批發生意及價格均穩，各貨交投暢旺。

據觀察本月來售出一百餘籮（每籮十八公斤），其中大部分是春茶，小量是秋茶。春茶中，一級貨售每司碼擔一千六百五十元，二級貨每司碼擔一千二百三十元，三級貨每司碼擔七百元，四級貨每司碼擔五百一十元。秋茶到貨不多，成交價如下（每司碼擔計算）：一級貨一千七百元，二級貨一千三百五十元，三級貨七百二十元。

[illegible]

英商訂購興趣轉淡
加工布將有餘額
今年首季難達限額水平

【本報訊】據廠家表示，今年首季加工布輸英，將達不到限額水平，換句話說，將有餘額出現。

[illegible]

曼谷布市不振

[illegible]

日水泥九千噸卽到
市價頓起混亂

【本報訊】今天或明天，將由日本運來水泥九千噸。台灣水泥昨天到五千噸，即開始卸落，但僅成出一部分。

[illegible]

星馬商來單疏落
日用物品固然甚少扯購
水貨銷去近來亦見減縮

【本報訊】新加坡及馬來亞商人來單訂貨，日來續趨淡慢。

[illegible]

毛巾浴巾市醒
百貨商攤販均陸續備貨
上海產品近日趕來供應

【本報訊】現為毛巾和浴巾旺銷季節，上海毛巾和浴巾及時趕來一批應市，連日批購生意已轉旺。

[illegible]

白貓牌洗衣粉
銷途逐步擴大

【本報訊】上海白貓牌洗衣粉銷路漸告暢旺。

[illegible]

各種烏龍茶

江楓

烏龍茶是茶中珍品，因其品質優異，風味別具，在國際市場上，久有盛名。

[illegible]

福建的烏龍茶，包括下列品種：泡種烏龍茶、色種、鐵觀音、水仙和武夷老樅水仙、鐵羅漢、大紅袍。

[illegible]

經濟新聞

太古糖跟低
每擔減一元半至二元

【本報訊】糖價續跌，昨跌一至二元。

[illegible]

棉價報跌

[illegible]

米價微跌

[illegible]

白金白銀價穩

[illegible]

美棉再漲

[illegible]

英商來信報道
棉織品市滯銷
淡局已持續了三個多月

[illegible]

日本鋅鐵港商續訂

[illegible]

馬輸出樹膠
上月八萬噸

[illegible]

南非買汽車零件
去年近值二億元

[illegible]

巴紗訂價或續降
直訂購筒子紗價雖稍高
比訂紮裝紗翻製則合算

[illegible]

股市先呆後稍活
九燈怡和英泥均上升
電車電話等交投亦增多

[illegible]

金鈔背道而馳
鈔慢步同挺金轉軟

[illegible]

澳門成衣輸澳減
下月進口續已放

[illegible]

比匯改高

[illegible]

股市行情表（單位：港元）

股名	成交價	漲跌差價	成交股數
滙豐	346/345	——	200
[illegible]	386	—0.200	340
聯合企業	7.90	——	4,000
[illegible]	18	——	3,700
會德豐	15.9	——	1,000
黃埔	39.25/39	——	600
均益倉(除息)	22.20	——	138
置地	63.5	——	1,908
[illegible]	1.93/1.94	——	55,000
電車	36.25/36.5	——	2,069
九巴	56.5	——	440
油麻地	108	——	1,750
九巴	28.7/28.8	—0.100	3,690
[illegible]	24.5/24.4	—0.100	1,100
電話	31.25/31/31.25	——	5,600
電話新股	30.25	——	500
煤氣	14.5	+0.100	100
太平	3.95	—0.050	2,300
怡和	10.7/10.8/10.9/11	+0.500	4,500
英泥	53.5/53/53.5	——	1,491
英泥新股	28.30	+0.200	616
[illegible]信託	4.55	+0.100	1,000
城市	6.9/6.85	—0.050	2,125
[illegible]利士	24.4	——	500
[illegible]新股	3.5	——	125
[illegible]	56	+0.500	700
[illegible]	2.725	+0.025	9,000
永安	198	—4.000	20

註：「漲跌差價」係較昨日收市價的差價。

京華・樂聲・黃金
昨早爆場　獨家首映　天天客滿
一毛錢
演主聯合
尚有電影廣告刊在第五、八版
七彩闊銀幕古裝歌唱喜劇
三笑
普慶・國泰・商匯
陳思思・向華
李萍倩編導
皇后・麗聲・都城
最後今天
特務一一七
打殺打殺打！
O.S.S. 117
新華・豪華
大華
滿！第二週映
樂聲・新都
今天獻映
北國雙雄
普慶
昨日旺場
三笑
皇后・麗聲・都城
特務一一七
利舞台
今天獻映
靖海蛟龍

成都富寧等六輪 入口日期均延遲

四川下水船提早一日到達

【本報訊】太古公司屬下之「成都」貨輪，原定今日（廿六）由日本抵港，現在改遲於廿八日到埗，屆時將停泊於A字廿五號浮泡起落貨物，卅一日將開往南太平洋和新畿內亞港口。因該港已多時無船開往上述港口，故這次交該輪運出的貨物特多，估計總數接近三千噸。其中包括柵欄品、粗瓷磚、罐頭食品、豆製品、帆布鞋、麵包、汽水、汽車和雜貨。

該公司之「富寧」輪，原定本月廿八日由曼谷抵港，現因輪中途遇到颱風，須改遲於廿九日到埗。

該公司之「四川」輪，下次將提早一天由港開往曼谷。即本月廿八日上午由基隆抵港，廿九日下午三時再開行，以便趕及於本月卅一日駛抵高雄。該輪提早一天離港的原因是，台灣有些輸港貨物信用證定本月底滿期，故該輪須提早一天駛抵當地。

【本報訊】太平洋行代理之日輪「第二眞盛丸」，原定今日（廿六）由日本到港，現有消息改遲於卅日早上入口，起落貨物後將於當晚開往曼谷。關發有限公司現正代接出口貨。信用證定本月底滿期的貨物，仍可趕交給該輪運出。預計出口貨約有二百噸。

【本報訊】天祥洋行代理的「斯蒂芬」和「漢嘉沙域家」，到港期均改遲。「斯蒂芬」來自歐洲、海防，原定今日到港，但昨日此間代理公司還未接得該輪從海防開出的消息，所以到港期要延至明日或後日。「漢嘉沙域家」則來自上海，到港期亦由今日改爲明日；出口期則由本月廿七日改至本月廿八日，直往新加坡、曼谷。

五千噸日泥 下月六日到

日五金昨來大宗

【本報訊】大南輪船公司代理之日輪「山國丸」（Yamakuni Maru），定四月六日由日本抵港。據悉，它這次載來水泥共五千噸之多，預算要數天才卸完畢。

該輪定四月十一日離港，取道日本開往美國西岸三藩市、羅省和域利、聖地牙哥等港口。公司方面已開始收取訂位貨物。

【本報訊】香港東方公司代理之「第一寶生丸」，昨天從日本到港。據悉，該輪只在香港卸貨，不收出口貨。該輪從日本運來貨物一千五百噸，其中大部分是五金。

去年西德造船 僅僅次於日本

【本報訊】據漢堡消息，西德各造船廠在一九六三年共造船一百八十五艘，合計九十萬零五百七十九噸，比一九六二年增加了百分之十一點三七。現在，西德是西方世界第二個最大的造船國，僅次於日本。

大寶山輪船 昨到貨暢旺

【本報訊】順昌航業公司昨天從曼谷到港的「大寶山」輪，除了運到生牛及大米之外，還有下列雜貨：花生一千二百包、地板木五千一百張、蔴骨枝一百張、橡膠三十綑、綠豆一百四十包、生粉四百包、花生麩五十包、竹蔗二十綑、薑黃根二十包、烏豆五十包、鮮鴨蛋一百八十五箱、鮮鷄蛋一百七十箱、香蕉二千五百把、黑豆四百五十包、赤豆三十四包、紅豆一百包、其他豆子三百二十包、糯米一百包。

飛機時刻

（如需了解當日各班機有無臨時變動，請向有關公司詢問。）

今日到港班機

加太：墨西哥、東京、溫哥華來，晚上十一時五十分到。泛美：曼谷、西貢來，下午三時五十五分到；東京來，晚上十一時零五分到。國泰：馬尼拉來，下午七時十五分到；大阪、台北來，下午十時四十分到；新加坡、曼谷來，下午二時卅分到；加爾各答、曼谷、金邊來，晚上九時零五分到。英國海外：倫敦、仰光來，下午五時廿五分到；東京來，下午九時五十分到；馬尼拉來，下午九時十分到。法航：東京來，下午三時零五分到。泰航：曼谷來，下午二時五十五分到。快捷：東京來，下午十時十分到；馬尼拉來，上午八時卅分到。民航：台北來，分兩班：一班中午十二時廿五分到，一班下午八時四十分到。帝國航空：東京來，下午十一時五十分到。菲航：馬尼拉來，下午一時卅分到。印航：東京來，下午五時到。意航：東京來，下午二時到。德航：曼谷來，下午三時十分到。

今日離港班機

泛美：往東京，開下午五時十五分；往曼谷，開晚上十二時卅分。國泰：往馬尼拉，開下午三時十五分；往台北、大阪、東京，開上午八時卅分。法航：往西貢，開下午四時十五分。泰航：往台北、東京，開下午三時卅分。快捷：往馬尼拉，開晚上十一時；往東京，開上午十時。菲航：往馬尼拉，開下午二時十五分。民航：往台北，開下午一時半；往曼谷，開下午九時廿五分。英國海外：往加爾各答、倫敦，開下午十一時卅分。印航：往曼谷、倫敦，開下午六時四十分。意航：往曼谷、羅馬，開下午二時五十分。德航：往東京，開下午三時五十五分。

截郵時間

今日空郵（星期四）

中國大陸 上午七時、下午六時
沖繩 上午十時
關島、菲 中午十二時
以色列、法 下午一時
泰、老撾、緬 下午二時
埃、荷、比、丹、瑞士、挪、意、瑞典、西德 下午二時
星馬婆、美、中南北美 下午三時
印尼、巴、巴林、伊朗、黎巴嫩、非、英、澳洲、新西蘭、非洲、東、南越、台、日 下午六時

平郵 中國大陸 上午七時、下午六時
南朝鮮 上午十一時
英屬東非 下午二時
英、歐 下午三時
澳門 下午一時

明日空郵（星期五）

印尼 上午十時
南朝鮮、沖繩 上午十一時
菲 中午十二時
加拿大、意、西德 下午一時
伊拉克、非、英、緬、巴、伊朗、印、歐、巴西 下午二時
星馬婆、美、中南北美 下午三時
泰、南越、馬、北婆羅洲 下午五時
緬甸、台、日 下午六時

輪船停泊表

船名		停泊地點
衛南	JOSEFINA	油麻地
筲箕灣	SHAUKIWAN	B12
光平	KWANG PING	油麻地
恒生	HANG SANG	B32
久洋丸	KYUHO MARU	B13
島原丸	SHIMABARA MARU	B7
第一高征丸	KOSEI MARU NO.1	B3
興元	ARGO	欽州灣

[illegible]公司提供

入口船期預告

船名		開來港口	月日	公司
成都	CHENGTU	日本	3月28	太古
錫蘭丸	CEYLON MARU	日本	3月28	東方
香島怡美利	ROSSEVERETT	曉啞嗎新加坡	3月23	順來
格蘭那尼	GLENARTNEY	日本	3月28	渣甸
平安	PING AN	印尼	3月28	德和
興中	HSING CHUNG	高雄	3月28	遠東
大盛丸	DAISEI MARU	日本	3月28	通運
寶林治	PRIMORJE	星洲	3月28	華林
森聲	SANG GAYO	印尼	3月28	順寧
祥寶丸	SHOHO MARU	日本	3月28	東方
四川	SZECHUEN	澳洲	3月28	太古
海牙丸	HAGUE MARU	歐洲	3月28	大阪
德安華	TATIANA	日本	3月28	順昌
可娜馬士基	HERTA MAERSK	日本	3月29	捷成
富寧	FUNING	曼谷	3月29	太古
和星	STAR ARCTURUS	日本	3月29	順來
美國郵	AMERICAN MAIL	美國	3月29	利來
東方銀河	EASTERN GALAXY	馬尼拉	3月29	美郵
亞斯瑪利	ASMARI	曼谷	3月29	法郵
賓華蘭	BENVALLA	歐洲	3月29	會行
西鹿士	CYCLOPS	日本	3月29	太古
芝萬樹	TJIBANTJET	東非新加坡	3月29	渣華
宜蘭	I-LAN	高雄	3月30	遠東
吾妻山丸	AZUMASAN MARU	科倫坡新加坡	3月30	東方
第八東西丸	TOZAI MARU NO.8	新加坡	3月30	大阪
德士頓	DRESDEN	日本	3月30	捷成
興立	HENRIK	山打根	3月30	多利順
當娜亞勒拉	DONA AURORA	美國	3月30	大工
香港海員	H.K. MARINER	美國	3月30	渣甸
中國熊	CHINA BEAR	美國	3月30	華輪
第二眞盛丸	SHINSEI MARU No.2	日本	3月30	太平
多富怡美利	DOLPHEVERETT	冲繩釜山日本	3月30	順來
美路士	MILOS	澳洲新畿內亞	3月31	天祥
季里諾總統	P.PRES. QUIRINO	馬尼拉	3月31	美郵
季連拿	QUIRINALE	意大利新加坡	3月31	天祥
力打蘭	NEDER RHONE	歐洲	3月31	渣華
芬谷	FERNDALE	美國	3月31	多利順
安藝浦丸	AKIURA MARU	日本	3月31	東方
好富丹尼	HOEGH DENE	馬尼拉	4月1	吉時
品雅	PINYA	仰光新加坡	4月1	新興行
太原	TAI YUAN	澳洲日本	4月1	太古
路列	NURITH	英國	4月1	新興行
安齊士	ANCHISES	歐洲	4月1	太古
拉斯馬士基	LARS MAERSK	波斯灣印度	4月1	捷成
多賓馬士基	TOBIAS MAERSK	美國	4月2	捷成
芝巴沙	CHYEBASSA	曉啞嗎新加坡	4月2	隆行
先鋒	PIONEER MINX	美國	4月2	美輪
華列他	VALETTA	美國	4月2	海運
丹達勒士	TANTALUS	歐洲	4月2	太古
三春丸	MIHARU MARU	新加坡	4月3	日郵
三崎丸	MISAKI MARU	非洲	4月3	日郵
山城丸	YAMASHIRO MARU	新加坡	4月3	日郵
大阪丸	OSAKA MARU	新加坡	4月3	大阪
維多利亞	VICTORIA	意大利新加坡	4月3	天祥
美利時	MALAIS	日本	4月3	法郵
夏美連	HERMELIN	斗湖	4月3	多利順
亞特路士	ATREUS	歐洲	4月4	太古
胡佛總統	PRES. HOOVER	美國	4月4	總統
奧士文納總統	P.PRES. OSMENA	美國	4月5	美郵
士打巴里	STRAAT BALI	南美新加坡	4月5	渣華
高棉	CAMBOEGE	歐洲	4月5	法郵
菲山度士	PHIL.JOSE ABAD SANTOS	馬尼拉	4月5	大工
賴東利亞士	CLYTONEUS	歐洲	4月6	太古
北京丸	PEKING MARU	日本	4月6	泰山
瑪蒂打馬士基	MATHILDE MAERSK	波斯灣印度	4月6	捷成
飛行企業第二	FLYING ENTERPRISE II	曼谷馬尼拉	4月6	和捷
廣東	KWANG TUNG	澳洲	4月6	太古
巴士利	BASILEA	歐洲曼谷	4月6	華夏
雷雲士天	RAVENSTEIN	歐洲新加坡	4月6	捷成
山國丸	YAMAKUNI MARU	日本	4月6	大南
芝巴拿士	TJIPANAS	西非新加坡	4月7	渣華
先鋒	PIONEER MOOR	美國	4月7	美輪
地蘭拿	TIRRANNA	歐洲	4月7	多利順
拉那	NARA	歐洲	4月7	太平
蘭拿巴克	RAGNA BAKKE	南太平洋	4月7	鐵行
地德拉	TIDRA	歐洲	4月7	順昌
浙江	CHEKIANG	西澳洲新加坡曼谷	4月8	太古
士打利路	STRAAT RIO	日本	4月8	渣華
些士亞	CIRCEA	紐約	4月8	順昌
亞美士吉	AMERSKERK	歐洲	4月8	渣華
華盛頓	WASHINGTON	舊金山	4月8	渣甸
芬山	FERNHILL	美國	4月8	多利順
有利	YEWBANK	東南非	4月8	銀行
新武士	SAMOA	歐洲	4月8	寶隆
瑪嘉烈萊克斯	MARGARET LYKES	美國	4月8	總統
海明	HAI MENG	日本	4月8	多利順
興華	HERVAR	山打根	4月8	多利順
碧干些亞	BRECON SHIRE	英國新加坡	4月9	渣甸
緬甸	BURMA	歐洲	4月9	太平
芬寶	FERNBANK	美國	4月9	多利順
菲律賓郵	PHIL. MAIL	美國	4月9	利來
舟山	CHUSAN	歐洲馬尼拉	4月9	鐵行
斯吉	SCHIEKERK	歐洲	4月9	渣華
大之泰	TUGELA	歐洲	4月10	多利順
紐卡素域	CITY OF NEWCASTLE	歐洲	4月10	銀行
克利夫蘭總統	PRES.CLEVELAND	美國	4月10	總統
星	STAR BETELGEUSE	新加坡	4月11	順來
馬天尼	MARTINIQUAIS	歐洲	4月11	法郵
多利多	TOREADOR	英國	4月11	多利順
芬崖	FERNCLIFF	美國	4月12	多利順
日本熊	JAPAN BEAR	美國	4月12	華輪
溫洛斯寶	WONOSOBO	歐洲	4月12	渣華
士打芬蘭	STRAAT FRANKLIN	南美	4月13	渣華
麥格塞塞總統	PRES.MAGSAYSAY	美國	4月13	美郵
波斯亞士	PERSEUS	歐洲	4月13	太古
白加南總統	PRES.BUCHANAN	美國	4月13	總統
東方	EASTERN	澳洲	4月14	鐵行
利華	TJILUWAH	澳洲日本	4月14	渣華
士打萬嘉	STRAAT BANKA	西非新加坡	4月14	渣華
伊利馬克士	EURYMACHUS	歐洲美國	4月15	美迅

出口船期預告

歐洲線

船名		開往港口	月日	公司
漢嘉沙域家	HANKA SAWICKA	歐洲	3月28	天祥
賓尼尼士	BENNINES	倫敦漢堡	3月28	銀行
越南	VIETNAM	馬賽	3月28	法郵
西鹿士	CYCLOPS	歐洲	3月31	太古
德士頓	DRESDEN	歐洲	3月31	捷成
格蘭那尼	GLENARTNEY	歐洲	4月1	渣甸
尼高巴	NICOBAR	歐洲	4月1	太平
季連拿	QUIRINALE	歐洲	4月2	天祥
芝德拉	CHITRAL	歐洲	4月4	鐵行
美利時	MALAIS	馬賽	4月5	法郵
維多利亞	VICTORIA	意大利	4月5	天祥
北佐羅加士	PATROCLUS	歐洲	4月6	太古
西京丸	SAIKYO MARU	歐洲	4月7	日郵
仙諾士吉	SINOUTSKERK	歐洲	4月8	渣華
太科馬丸	TACOMA MARU	倫敦歐洲	4月9	大阪
赫信士泰	HESSENSTEIN	歐洲	4月9	捷成
紀爾福	CITY OF GUILDFORD	歐洲	4月9	銀行
柯利安那	ORIANA	英國	4月10	鐵行
賓華基	BENVRACKIE	倫敦漢堡	4月11	會行
德摩碧勒	THERMOPYLAE	意法比荷西德	4月12	多利順
白加南總統	PRES.BUCHANAN	法意	4月14	總統
多利斯	DOLIUS	英國	4月14	太古
格蘭路高	GLENOGLE	歐洲	4月16	渣甸
伊利馬克士	EURYMACHUS	歐洲	4月16	美迅
格拉斯哥	CITY OF GLASGOW	歐洲	4月19	銀行
賓那打	BENALDER	歐洲	4月20	會行
馬芝安	MACHAON	歐洲	4月22	太古
波利巴那	BORIBANA	馬賽鹿特丹漢堡	4月24	寶隆
漢堡	HAMBURG	歐洲	4月24	捷成
賓華蘭	BENVALLA	歐洲	4月24	會行
力打蘭	NEDER RHONE	歐洲	4月25	渣華
賓維紐	BENVENUE	歐洲	4月26	會行
碧干些亞	BRECONSHIRE	歐洲	4月29	渣甸
雷雲士天	RAVENSTEIN	歐洲	4月30	捷成
拉那	NARA	馬賽鹿特丹漢堡	4月30	太平
伊伯利亞	IBERIA	星期本倫敦	5月5	鐵行
大之泰	TUGELA	馬賽安特衛普漢堡	5月9	多利順
海牙丸	HAGUE MARU	漢堡鹿特丹倫敦	5月9	大阪
當地	CITY OF DUNDEE	歐洲	5月9	銀行
邊多倫	BENDORAN	歐洲	5月11	會行
緬甸	BURMA	歐洲	5月15	太平

印・巴・中東線

船名		開往港口	月日	公司
漢嘉沙域家	HANKA SAWICKA	亞丁吉得港	3月28	天祥
越南	VIETNAM	孟買	3月28	法郵
和星	STAR ARCTURUS	印巴	3月30	順來
西鹿士	CYCLOPS	亞丁吉得港	3月31	太古
多富怡美利	DOLPHEVERETT	印巴	3月31	順來
德士頓	DRESDEN	亞丁吉得港	3月31	捷成
格蘭那尼	GLENARTNEY	亞丁吉得港	4月1	渣甸
季連拿	QUIRINALE	科倫坡	4月2	天祥
維多利亞	VICTORIA	孟買喀喇蚩	4月5	天祥
東方	EASTERN ROVER	加爾各答	4月6	渣甸
島根丸	SHIMANE MARU	亞丁	4月7	日郵

東南亞線

船名		開往港口	月日	公司
宮島丸	MIYAJIMA MARU	曼谷	3月28	巴拉多
恒生	HANG SANG	山打根斗湖	3月28	渣甸
漢嘉沙域家	HANKA SAWICKA	新加坡曼谷	3月28	天祥
越南	VIETNAM	西貢新加坡	3月28	法郵
錫蘭丸	CEYLON MARU	馬尼拉	3月29	東方
祥寶丸	SHOHO MARU	馬尼拉	3月29	東方
協邦丸	KYOHO MARU	宿務	3月29	東方
巴比倫	BABYLON	西貢	3月29	德和
第二眞盛丸	SHINSEI MARU No.2	曼谷	3月30	太平
可娜馬士基	HERTA MAERSK	印尼	3月30	捷成
和星	STAR ARCTURUS	新加坡曉啞嗎	3月30	順來
美路士	MILOS	馬尼拉山打根	3月30	天祥
德安華	TATIANA	新加坡	3月30	順昌
德士頓	DRESDEN	新加坡	3月31	捷成
亞美達	AMITA	印尼	3月31	德和
當娜亞勒拉	DONA AURORA	馬尼拉	3月31	大工
中國熊	CHINA BEAR	菲律賓	3月31	美輪
多富怡美利	DOLPHEVERETT	曼谷新加坡	3月31	順來

（右接出口船期預告）

船名		開往港口	月日	公司
大寶來	TAIPOOLOY	新加坡曉嗎	4月1	順昌
季連拿	QUIRINALE	新加坡曉嗎	4月2	天祥
達寧	TADJOUR	柬埔寨	4月5	順寧
美利時	MALAIS	西貢	4月5	法郵
興立	HENRIK	古晉山打根	4月5	多利順

汕頭・上海・天津線

船名		開往港口	月日	公司
斯勒美	SLAMAT	華北	3月28	渣華
斯蒂芬	STEFAN OKRZEJA	上海	3月29	天祥
格蘭路高	GLENOGLE	上海	3月30	渣甸
芝萬樹	TJIBANTJET	上海	4月4	渣華
芝巴拿士	TJIPANAS	上海	4月7	渣華
格蘭安	GLENEARN	青島	4月20	捷成

基隆・釜山・日本港口線

船名		開往港口	月日	公司
海興	HAI HING	日本	3月28	多利順
夏利瑪	HERMOD	日本	3月28	多利順
海牙丸	HAGUE MARU	日本	3月28	大阪
香島怡美利	ROSSEVERETT	冲繩釜山日本	3月29	順來
寶林治	PRIMORJE	日本	3月29	華林
四川	SZECHUEN	基隆	3月29	太古
東縵	EASTERN MUSE	日本	3月30	渣甸
亞斯瑪利	ASMARI	日本	3月30	法郵
三春丸	MIHARU MARU	日本	3月30	日郵

非洲線

船名		開往港口	月日	公司
士打馬力加	STRAAT MALAKKA	西非	3月28	渣華
尼高巴	NICOBAR	卡薩布蘭卡	3月29	太平
德安華	TATIANA	西南非	3月30	順昌
協明丸	KYOMEI MARU	南非	4月7	日郵
路易安那丸	LOUISIANA MARU	西南非	4月9	太平
士打利路	STRAAT RIO	南非	4月10	渣華
芝甘碧	TJIKAMPEK	東非	4月12	渣華
第十一東西丸	TOZAI MARU No.11	東非	4月12	大阪
莎爾	SAHAR	西南非	4月15	新興行

美洲線

船名		開往港口	月日	公司
威爾遜總統	PRES. WILSON	美國	3月28	總統
東方銀河	EASTERN GALAXY	美國	3月30	美郵
寶利華利	BONNEVILLE	美國	3月30	銀行
昆士威利	QUEENSVILLE	加美	3月30	多利順
季里諾總統	P.PRES. QUIRINO	美國	4月1	美郵
好富丹尼	HOEGH DENE	美國	4月1	吉時
路列	NURITH	美國	4月1	新興行
昌島丸	MASASHIMA MARU	東加拿大	4月1	太平
金利時	ASCANIUS	美國	4月1	太古
香港海員	HONG KONG MARINER	美國	4月1	渣甸
高麗熊	KOREA BEAR	美國	4月3	華輪
先鋒	PIONEER MINX	美國	4月3	美輪
柯利根	OREGON	美國	4月3	渣甸
烈打馬士基	RITA MAERSK	美國	4月3	捷成
華列他	VALETTA	美國	4月3	海運
菲律賓郵	PHIL. MAIL	溫哥華西雅圖	4月4	利來
胡佛總統	PRES.HOOVER	美國	4月5	總統
佐賀丸	SAGA MARU	美國	4月6	日郵
玻利維亞丸	BOLIVIA MARU	加美	4月6	太平
飛行企業第二	FLYING ENTERPRISE NO.2	美國	4月7	和捷
亞利桑那	ARIZONA	美國	4月8	渣甸
先鋒	PIONEER MOOR	美國	4月8	美輪
瑪嘉烈萊克斯	MARGARET LYKES	美國	4月8	總統
蘭拿巴克	RAGNA BAKKE	溫哥華西雅圖	4月8	鐵行
中國熊	CHINA BEAR	美國	4月9	華輪
明峻丸	MEI SHUN MARU	加勒比海	4月9	東方
士打利路	STRAAT RIO	南美	4月10	渣華
利百	NEGBA	紐約波士頓	4月11	新興行
山國丸	YAMAKUNI MARU	舊金山洛杉磯	4月11	大南
加西亞總統	P. PRES. GARCIA	美國	4月12	美郵
蘭美	LARS MELING	美國	4月13	太古
摩耶山丸	MAYASAN MARU	加美	4月14	東方
白加南總統	PRES.BUCHANAN	美國	4月14	總統

澳洲線

船名		開往港口	月日	公司
萬力	VAN NECK	新西蘭	3月29	渣華
成都	CHENGTU	南太平洋	3月31	太古
南海丸	NANKAI MARU	新西蘭	4月1	大阪
美路士	MILOS	澳洲	4月2	天祥
長沙	CHANGSHA	澳洲	4月2	太古
東星	EASTERN STAR	澳洲	4月5	渣甸
廣東	KWANGTUNG	西澳洲	4月10	太古
東方	EASTERN	澳洲	4月16	鐵行
芝利華	TJILUWAH	澳洲	4月18	渣華
安順	ANSHUN	澳洲	4月18	太古

今日明日出入口船隻

今日入口船隻

船名		開來港口	停泊地點	公司
海安	HAI AN(下午一時)	高雄	油麻地	大信
泰華	TARVA(上午十時)	大連天津	B11	華夏
海興	HAI HING(下午四時)	曼谷	B	多利順
漢堡	HAMBURG(下午一時)	歐洲	九龍倉碼	捷成
渣臣總統	PRES. JACKSON(上午九時)	美國日本	九龍倉碼	總統
金利時	ASCANIUS(上午十時)	馬尼拉	太古碼	太古

今日出口船隻

船名		開往港口	停泊地點	公司
乾山丸	INUISAN MARU(上午八時)	新加坡西非	A22	東方
賓拿高	BENGLOE(下午)	新加坡歐洲	九龍倉碼	會行
丹地	M.M.DANI(上午八時)	美國	A3	渣甸
蘇拉	SURAT(晚上)	新加坡波斯灣孟買喀拉蚩	A5	鐵行
大華山	TAI WAH SHAN(下午)	曼谷	B17	順昌
銀王	SILVER KING(下午)	檳城	A33	順寧
海利	HAI LEE(下午)	曼谷	B6	多利順
大南丸	DAINANOH MARU(下午)	新加坡	B15	大阪
東星	EASTERN STAR(下午四時)	上海	A26	渣甸
飛雲	FLYING CLOUD(下午)	基隆日本美國	A4	和捷
多倫度	TURANDOT(下午)	美國	A84	多利順
明星	STAR ALDEBARAN(下午)	日本	A23	順來
金井	SUMUR MAS(上午八時)	汕頭	油麻地	源源
高羅	CORONIS(上午十時)	新加坡	B1	新興行
夏文	HAVMANN(上午六時)	基隆日本	九龍倉碼	瀚來
龍華	LONG HWA(上午八時)	日本	B5	中匯
光平	KWANG PING(下午)	高雄	油麻地	大信
棉蘭那峨	MINDANAO(下午)	日本	A9	美郵
布朗尼士基	WIADYSLAW BRONIEWSKI(下午)	日本	A6	天祥

明日入口船隻

船名		開來港口	停泊地點	公司
漢嘉沙域家	HANKA SAWICKA	歐洲	A	天祥
斯蒂芬	STEFAN OKRZEJA	歐洲新加坡曼谷	A3	天祥
士打馬力加	STRAAT MALAKKA	上海	A	渣華
格蘭路高	GLENOGLE	歐洲	太古碼	渣甸
寶利華利	BONNEVILLE	馬尼拉	A	銀行
斯勒美	SLAMAT	歐洲	A7	渣華
夏利瑪	HERMOD	斗湖	B	多利順
越南	VIETNAM	日本	九龍倉碼	法郵
賓尼尼士	BENRINNES	歐洲新加坡	九龍倉碼	會行
近拿路	CANNANORE	歐洲	九龍倉碼	鐵行
格蘭威利	GRANVILLE	南非日本	A2	多利順
南星	SOUTHERN STAR	日本	A22	澳洲
廣昌	KWONG CHEONG	山打根	B	萬利源
宮島丸	MIYAJIMA MARU	日本	A	巴拉多
巴比倫	BABYLON	日本	B	德和
協邦丸	KYOHO MARU	日本	B2	東方
萬利	VARILD	上海	B	華夏

明日出口船隻

船名		開往港口	停泊地點	公司
渣臣總統	PRES.JACKSON	西貢新加坡歐洲	九龍倉碼	總統
和寧	ZAFIRO	新加坡	A12	順寧
泰華	TARVA	新加坡檳城	B11	華夏
佐治安臣	GEORGE ANSON	基隆日本澳洲	九龍倉碼	捷成
漢堡	HAMBURG	日本	九龍倉碼	捷成
海安	HAI AN	高雄	油麻地	大信
大寶石	TAIPOOSEK	新加坡曉嗎	油麻地	順昌

大華山 M.V. TAIWAHSHAN 即日落貨 即日下午開行 直透暹羅

大寶石 M.S. TAIPOOSEK 三月廿七日落貨 廿七日下午開行（有餘艙可裝貨） 直透庇能 石叻

大寶來 M.S. TAIPOOLOY 三月卅一日、四月一日落貨 四月一日下午開行 直透庇能 石叻

貨客查詢請到本公司接洽 電話：[illegible]
順昌航業有限公司啓

M.M. 客貨輪 越南 T/S "VIETNAM"（時速廿一海哩）
直往西貢、巴爾衞、馬賽
三月二十七日落貨，二十八日下午開行
貨客詢問，請到本公司接洽 電話：[illegible]
法國郵船公司啓

順寧輪船有限公司
STEERING LINE (H.K.) LTD.
808, Hang Seng Bank Building HONG KONG
Tel 29872 29874 29873 & 29595
法國 達寧輪 S.S. "TADJOUR" 四月三日落貨 直往柬埔寨 四月五日開行
巴拿馬 福寧輪 S.S. "FOLSLIGHT" 四月九日落貨 直往[illegible] 四月十一日開行
接洽處：聯泰公司

順寧輪船有限公司
STEERING LINE (H.K.) LTD.
808, Hang Seng Bank Building HONGKONG.
Tel 29872 29873 & 29594-29595
收貨人注意
嘉寧輪（S.S. SANG GAYO）
定三月廿八日由印尼到港，請各收貨人從速到本公司辦理提貨手續，否則代爲存倉，所有一切費用及風火水險等，概由收貨人負責，此佈。
本公司地址：恒生銀行大廈八〇八室
電話：二九八七二、二九八七三、二九五九四、二九五九五

第一中央汽船株式會社
DAIICHI CHUO KISEN KAISHA
北京丸 M.V. "PEKING MARU" 四月五日到，六日往海防
請收貨人注意：船到港前，請向本公司代理人換取提貨單，所有一切費用及風火水險等意外損失，概由收貨人負責，特此通告。
代理：泰山有限公司啓
地址：[illegible] 電話：[illegible]

"N" LINE REGULAR SERVICE
明遷輪 M.S. "BRENDA"
三月卅一日收貨 四月一日開行
往亞庇 婆羅乃
海外聯合海運有限公司啓

泰華 M.S. "TARVA" 由青島、大連、天津來，定於三月廿六日晨抵港，泊B11浮泡。三月廿七日開往星加坡、檳城。
萬利 M.S. "VARILD" 由上海來，約於三月廿七日抵港。三月廿八日開往星加坡、檳加邊。
蘇珊尼 M.S. "SUSANNE" 由大連來，約於四月一日抵港。四月二日開往星加坡、巴生港、檳城、棉蘭。
請各收貨人速來本公司辦理提貨手續。
付貨請逕與聯絡 電話：[illegible]
華夏企業有限公司啓

體壇動態

傑志罷黜神和

足球委會指黃操練不力演出差

黃賽傳期間傑志忽作此舉圈內會有反應

傑志足球部委員會，昨晚於九龍開會，決定給黃兆和「大信封」，通知他另謀高就。據說，該會對高保强也發給信函一封，警其今後努力操練，否則可能會受到如對「神和」一般的待遇云。

昨晚的傑志足球部委員會會議上，經過各委員的研究後，認為應該加强該隊的處罰。此議之提出，據說是鑒於本月廿一日（星期六）的一場元朗銀牌準決賽中，有個別球員表現很差，經過研究後，乃議決由該委員會發出信件。一封是給門將黃兆和的，說他在過去的重要比賽時，往往缺席，及應付球賽情況，在對元朗時演出大失水準。據此，函中通知他另謀高就。除上以外，函內還着重提及「神和」在港會集訓期間，沒有依規定到場。但是，黃兆和上周在比賽中曾經受傷，且曾被送入港中分科醫院留醫，前日還須就診。

在港府杯期間，傑志突然採取此措施，圈內反應如何，有待今天了解。據說，此信昨晚已經發出，信件在伍球源手中，將轉遞交黃兆和。除發給「神和」信件外，據說傑志還有另一封信是給高保强的。函中指「高强」在對元朗銀牌准決賽中表現過差，動作危險，希望今後必須杜絕此種舉動，並須加強操練，否則將予以與「神和」一般處分云。

·上官強·

丙組聯賽杯秩序 足總今午作安排

屬試辦性質準備四月初開賽

足總聯賽管理委員會，定於今天下午六時一刻在該會會議室內舉行會議，抽籤編排丙組聯賽杯的秩序。這項比賽，今天下午六時前止截報名，未報名參加的，請從速向足總辦理手續。

足總舉辦的這項丙組聯賽杯比賽，目的是因今屆丙組聯賽已快結束，冠、亞、季軍的名次，快可決定，但目前距「收兵」還有一段相當長的時間，足總乃有意好好利用，予丙組屬會以活動機會。這項比賽早已開始接受報名，但至昨天為止，報名參加的只有海軍、大埔、電話和電車四隊，而參加今屆聯賽的隊伍，本有十七隊，因此，預料在今天止截報名之前，將會有多幾隊參加。

據足總估計，這項比賽將有十隊以上參加，因此，足總是準備分組進行的，具體辦法要看報名隊伍的數字而定。至於開賽日期，則有待今日會上決定。據有關人士透露，這項比賽開賽日期，足總擬定為四月初，以期能趕得及在本屆球季前一併與其他各組聯賽結束。如報名隊數多，足總則準備分四組舉行，賽期約需五至六個星期，但最多五月中亦可結束了。

足總舉辦丙組聯賽杯比賽，此次純屬試辦性質，如果順利的話，足總今後將會更多舉辦此類比賽。據說足總之所以選擇此賽，是針對提高乙丙組足球水準問題而出的，因為，足總對於乙丙組屬會利益與及其他事項，年來已漸漸重視起來，今屆這項比賽如辦得成功的話，今後不但繼續舉辦此類比賽，而且更會舉辦乙丙組屬會淘汰杯賽，只限於乙丙組參加，而有別於甲組銀牌、乙丙組銀牌賽以提高乙丙組足球水準。

華人多項泳賽 廿九日舉行

·公孫泰·

香港中華業餘游泳聯會主辦的第九屆公開全港華人多項團體錦標游泳比賽，定於三月廿九日下午二時卅分假荔枝角多利亞池舉行，參加有南華、海天會、青年會、東方會、金銀貿易場五單位參加，泳員共一〇七名。

九巴苦練遮擋功夫 圖破南華盯人戰術

下周四戰九巴少林兵缺乏信心

九巴大戰南華，為銀牌生死戰，足總已安排於下周四在港府場重賽。教頭保羅於前一役南華防守以盯人戰術應付，相當收効，這是九巴部份鋒將與下功夫未到家，以致屢攻不逞。教頭保羅經過賽後檢討，決定採取遮擋戰術應付，周來夕練已廣稱苦練，希望到時能夠收到奇効。九巴周日大戰南華之後，主將曾榮添，周……

五一七已商定救亡大計

本周末將變陣鬥愉園

如不收效將另採步驟

五一七面臨降班的邊緣，正準備通過「救亡」的大計。昨天該隊在球頭試腳時，決定了陣線，希望在對愉園及元朗時，將會另行採取別的步驟。目前五一七在聯賽中，僅得七分，備受降級的威脅。前日，該會召開執委會，會上只討論一般問題而已。但從側面獲悉，對於「救亡」大計，亦有所研究。

昨天，五一七在球頭試腳時，場面出乎異常的熱鬧，除了全部球員到場以外，廬泉及梁仲偉等均從旁打氣，安定軍心。從側面了解，五一七對「救亡」之道，認為如果在對愉園及元朗時，仍無法搶分，將要移動後一步棋子了。

據救林郭英說：本周末對愉園之戰，由於黎賢忠被與停賽，而張子文又觸傷復患，將要變陣迎戰，現在已決定運用備將何錦劍，並起用兩名預備組球員。周末五、愉在港會之戰，門票已決定廉收一元二角。由於港會球場亦可樂騎跑馬，五一七重臣希望藉此機會戰需多少也。

到場仍有，不過他認為大有希望，與一個五不來，因而和亦以下救會陣線如下：……

周年大賽馬末天評

新霸幻想近況好 美輝大財路進步

操數紀

「新霸」由郭子猷試六化郎，一分卅二秒，末段廿八秒四，狀態好。此駒長力頗見加強，第一第二賽一段，可作冷門博。

「金剛」（雷卓珊）試六化郎，一分卅二秒三，末段卅秒一。此駒的聲相不似是屬冷腳，狀態一般。

「大會堂」騎手試半哩，一分〇五秒三，末段卅秒四。近況進步，不能以上次失敗而輕視。

雄風賀好牌劣

萬好演出甚佳

女霸王好後勁

威特霸不夠磅

勇勁輕易贏出

多利來未成熟

雄豪大熱告捷

威望捷驟不俗

銀鑛是大超級

福照位置爆冷

咸豪直放到尾

艷陽天要留意

（未完）

青驊

東華被傳放衛星 會方要追究來源

趙教孝醫館　趙威　跌打內外傷科·迅速痊癒　X光檢驗　招男女生　電話844442　847438

解除痛苦好風機

中國跌打 陳公石

遺失啓事

潘柏頑症　古方秘製

張沛林　哮喘胃病　機治元氣虧弱

頭暈　心跳　跌打　風濕

耳鼻喉科 頸癧 痔瘡 皮膚　蔡氏診所

喉鼻良我療寶炎　譚醫

余永銳針灸　藥物配合　全面治療

許仁補腎丸

買唱機搵我　壽康行

中醫師 朱鶴年　應診時間　皇冠大廈

明新花店　地址：水坑口十一號　電話：四三六八四二

深水井　電話854866

百代·高亭·天使　特約代理：美亞唱片公司

傢俬公司

春季廉價

惡毒而又傲慢的畫筆

談「世界女人奇譚」

(Women of The World)

西窗談影

狗、松鼠、小熊、馬、鹿、白鯨……許多動物在西方影片裏，都被描寫得非常親切，非常可愛，使你好像很了解它們，它們也好像很了解你。同時，也使你感到拍製這些影片的西方電影工作者，對動物是多麼地體貼，用一種多麼細緻的同情，去深入這些動物的心靈；用多麼驚人的耐性，去熟習它們的習性。

但是，對於有色人種呢？從中國人到黑人，在西方電影工作者的眼裏，真是不能和動物相比。除了稀少數的例外，在西方影片裏，那攝影師的鏡頭，就像一枝惡毒而又傲慢的畫筆，隨着偏見與歧視的彩色，把有色人種，盡量描繪成古怪的荒誕的不可親近與不可理解的怪物。

耶蒂柏蒂的「非人生活」和「世界女人奇譚」是很壞的影片。在所有侮辱、歪曲有色人種的壞影片中，耶蒂柏蒂的影片是最壞的一種。因為它是以新聞片或紀錄片的姿態出現在觀衆眼前，使人誤以為它是客觀的，知識性的，甚至於有人認為他會增進人類之間的互相了解。

那麼，我們且看看這部影片裏「世界的電影」觀衆怎樣了解香港的女人吧。在影片裏，作為香港女人的代表的，只是女警察與娼妓。女警察去捉娼妓，就概括了香港女人的「世界」。這部分的鏡頭，在香港公映時，是可以剪掉的；但是在別處，就絕不會被剪掉。「在香港，一個小女孩看着她的母親勾引一個過路的人，並且把她丟在街上。」這樣的字句，已經出現在外國的電影評論中了。

每一個地區，都可以把片中侮辱或歪曲當地人民的部分剪掉，而把其他百分之九十九保留下來在戲院中放映。這樣的影片怎樣能夠促進人們的了解？它所促進的，不是了解，而是誤解。

在許多地區，是有許多比較奇異的風俗習慣的。但是每種風俗習慣，都有它的社會的背景。要介紹這種習俗的時候，必須同時根據它本身的意義，加以說明，才不至於片面歪曲。例如，世界有許多地區，還盛行着一妻多夫制，像印度北部的馬拉司族，愛斯基摩人和西藏北部的某部落都是。據社會學家的研究，這是原始社會「母系制度」的遺留，同時，還有它的氣候上和生產力上的原因。在本片接觸到這些比較奇異的風俗的時候，不但沒有附加正確的說明，反而在旁白中插科打諢，牽強附會，結果，又是增加了人們之間的誤解。

自然，為了造成客觀和公正的印象，片中也拍攝了一些西德漢堡的紅燈區以及白種女人的可怕的美容術等等。但在份量和比重上，以及在客觀造成的後果上，仍然是對有色人種很不利的。在亞、非、拉這三洲有色人種紛紛要求獨立自主的今天，這部影片具有很強烈的殖民主義者的種族歧視觀點。在片中有白人與有色人種一起出現的鏡頭，更可以看出這點，像白種領袖到非洲推銷化妝品，白種婦女被非洲土人奉為神明，和白種遊客在大溪地島大受歡迎等等，都突出地表現了白種人的優越感。

言吾子

白種會跳舞？

白·潘·的·歌

以青

今晚在大會堂演唱的白潘

白潘這回是第二次來香港了。上次未有開「金口」，原因可能是要談的條件沒有談成熟。現在萬事俱備，來港的目的就是唱了。這次共唱兩場，都是在二十六日的星期四晚上，六時十五分一場，八時半一場。是晚香港商業台也作實地廣播，沒有興趣買三十七元一張票的，大可坐在家裏聽聽。這次廣播，自九時正開始，離正場開場已半小時，大概聽的主要是白潘的歌聲，還不只是江玲或回聲樂隊。欣賞的時間，大約有一個半小時，佔了他那個音樂會的大半場。

白潘在此間有歌迷，那是事實。而且隨着時間的發展，白潘在歌迷越來越有廣泛的趨勢，從唱仔唱女，甚至於成年人，聽衆面的確是比其他歌星多的；而且時至今天，寄歡白潘的似乎較多還是血氣稍定之人，一般十三四歲、十六七歲，或頭腦還熱的少年，他們狂熱地總是喜新，有些狂一點、新一點，都去擁捧他。於是乎，白潘的歌迷換了另外一批，但這有好處，因為這一批人的趣味是比較固定的。白潘有了這一批聽衆，地位會比較保險一些。

白潘一向是以斯文有教養的特點自居的。他的出身是大學生，甚至在唱歌成名以後，還在大學肄業，而且不放棄學業。頭一次橫渡大西洋，從美國到英國演唱，還是告了一段假去的。回來以後，又再上學，一直至完結為止。他在大學還一期期的讀過了，是一般人踏入社會以前的一般人的生活，他除了過唱以外，還結婚生子，說也是特別的。

白潘崛起於十年前。他在業餘演出中一舉成名，給唱片公司的「星探」羅致去，訂下了合同，從此就名列歐星了。從那個時候開始，白潘就以唱法「斯文淡定」見稱，並拿這一個作為自己的特色。這一個作法，是在當時「樂與怒」風起雲湧之際實行的，這個不容易，這也說明，白潘是另有一套的見解，最少也說明他較有遠見。「樂與怒」的熱舞之類，當時由貓王所提倡，大作剝削，一度狂熱萬丈。記得當時報載白潘也抨擊了這種唱法，堅持了自己的路子。那一陣子「樂與怒」熱，當時也引起了一些「老」歐星們的非議，如冰·哥羅士比、法蘭·仙納杜拉、愛迪·菲沙等，都發表了一番議論，批評了這一種音樂。在這種情況下，亦因此白潘比較揚了白潘，哥羅士比的路，與「樂與怒」之後，儼然是兩條路了。之後，白潘一直被認為是格調較高的歐星，由於音色的關係，有些人更認為是冰·哥羅士比的後繼人。但這一種說法，無疑是比擬得不倫不類的。白潘近幾年來，是亦歌亦演的兩棲明星，這也是荷里活的「明歐」「歌而優則演」的老例。而由於他在銀壇上的「演」也相當穩當，因此一般說他的地位是相當穩固的。事實上，此人平日「賣」的亦非完全是歌喉。

白潘在此間歌迷中，一直是歌如其人，沒[illegible]件的。○[illegible]等都是有條

白潘最近的新歌是「Some Enchanted Evening」，現在還流行着的，還有「Love Letters in the Sand」「Bernadine」等。上次他來港時流行的「Moody River」，現在也時時聽得到的。

娛樂

臭味相投的一對

——泰萊和波頓的生活習慣

姚明

玉婆伊莉沙白·泰萊與波頓已經「拍檔」，這對寃家年來不知浪費了多少雜誌和報紙的篇幅，但多數都是談論他們的羅曼史，很少涉及他們生活中的小節。其實他們有很多習慣，正適合中國的一句成語：「臭味相投」。

他們在銀幕上飾演的大都是「高貴人物」，一個是皇后、名流太太之類，一個是皇帝、武士、紳士，一派高尚的樣子。可是在銀幕以外，他們不論在什麼地方，或倫敦的大酒店或意大利的別墅，都與他們在銀幕上的「高貴」迥異。他們雖然請有不少僕人，而其主要工作是服侍他們和將他們弄過的東西收拾乾淨。

玉婆有名「大食王」，除正常的一天三餐外，她可以「吃不停口」地由朝吃至晚。在家裏她見到有食物，便拿來吃，於是刀叉隨處亂丟，玻璃杯等雜物也到處可見，亂七八糟……

與她完全一致，在這一點上，波頓結成「老友」。自他們相識後，於是有些習慣互相影響，好酒，他們時常去好幾次斯噶醉酒會……

打破別人的留門，他們在街上一起到處閒逛，唱着「新歡」，也不在乎別人。這種習慣不大會因而改變，甚至[illegible]

在一家法國巴黎餐室喝醉酒，波頓[illegible]

秦劍觸景出綽頭

白熊跳舞節目新

多至

「大馬戲團」試片之日，秦劍跑到白熊跳舞的節目前，看到精采之處，忍不住說：「這個新節目，點解唔見有表演過？」沈常福答道：「呢個新節目，點解唔沈常福未盡全力。」……

秦劍目睹此情，靈機一觸，計上心來，……於是，秦劍在翌日早晨，帶同攝影機道具，到太古……

中馬票滋味如何

請看「頭獎馬票」

「馬票頭獎」一年得幾個；人人想掂，但到期就至少有百萬人同聲嘆息曰：「又是冇獎馬票，睇紙成叠。」於是……

「中馬票到底如何滋味呢？「華僑公司那部「頭獎馬票」之諸種情形，……「頭獎馬票」就可以清楚明白。自然「有戲票等於中過馬票」而心領神會。

美明拆檔演頭獎馬票

隨片登台剝削重重

韋姚

甄芳芳這小妮子到星馬一帶去隨片登台，算來也有四個月了。那天她的「義務宣傳」翁叔叔打電話來通知，說芳芳廿一號已經回來了。……

娛樂手訊

事待辦，總不致缺席就是了。

小姑娘在那邊險些兒被鄰架的消息傳來後，當地某通訊社已經發出了一則消息。……

「星」色變了。

隨片登台這種方式，不外是讓演員本人親自登台表演些節目，來增加票房收入。一來也可以讓些拍片之外……

流浪兒　石東文　敏水圖

（四二七）大牛之肚裏，果然得意，他飛也似的，跑回阿蓮那裏，從口袋把錢拿出來，遞給阿蓮。……

（四二八）阿蓮站在那裏，一動也不動。……

（四二九）「你不走，我也不走，要走就大家一起走，大牛，你聽見了麼？」……

橋牌血案

（天馬神探）

十二　四名偵探四名兇手

……

小說林

是日也　賭償損失

……

春的精靈

（四）加薪

秋滿池

……

川西基地

阮朗

……

情人日記

……（三三三）

子不語

批評革新會對馬殊的批評

一流

英國「教育專家」馬殊先生，應本港當局之聘，不遠千里而來，研究本港教育，並將個人研究之結果，寫成「報告書」發表，馬殊報告書一出，曾因此引起本港輿論的批評。今者，香港革新會文化教育小組委員會，對馬殊的教育報告書，又提出它的批評意見。

革新會批評馬殊曰：「馬殊報告書采取的經濟數字，以金錢作爲衡量本港教育的標準，而非根據實際需要，每一段或每一頁都含着濃厚的銅臭味。」……

「郵票型贈券」狂潮

星河

在今天的香港，還有一個牌子（似乎只剩下這一個牌子）的香煙採用在煙包裏附送贈券的辦法：「積存五十張可以換茶杯一隻」、「積存一千張可以換手錶一隻」……等等。這一種贈券仍然停留在「古老形式」的階段，而隨着英、美風氣的影響，新型的、郵票式小巧精緻的贈券也在香港出現了。……

大公園

身世離奇的姑娘

唐獲

苦悶・辱死

青春・鮮血

鼓舞・控告

孤兒・大學生

小學畢業以後，她考取了北京市回民學院。就在她報到的第一天，教務長特地把她找了去，像知心的親人似的對她說：「你就是咱們學校的人啦！學校就是你的家。不要等開學，你現在就可以搬進來住。咱們學校設有助學金，你可以申請。從今以後，你上學的費用，就由國家替你負擔了。你好好學習，力求上進。有什麽困難，可以盡量向學校提出來，向老師提出來，能解決的就幫你解決。」

時間過得真快，一九五九年她從回民學院高中部畢業，考取了北京中醫學院。孤兒——成了大學生，這都是國家培養之功啊！

「國培，你像一個真正的國培嗎？」這身世離奇的姑娘時常反問自己。

（三月二十日寄自北京）

蔣朝黑綱錄

聖誕節大排筵席　陪美特女眷難堪

陳少校

阿斯匹靈有沒有毒？

魏唐

這不是迷信

丁人

星星的數目

大唐游俠傳

梁羽生

第七回：毗原又見當時鶴　遺客何堪不了情

小說林

四十　新疆遊樂曲

狗馬（短篇小說）

一五六：金倘文提出辭職

官場現形記

第十二回　剖析入微高談辯形勢　索求未饜處說作文章

（四十）

中國畫紙　數十品種　質……

空中直達線開航

「日韓會談」有內幕

美國建東北亞軍事同盟

已研究日朴兩聯合進行空戰等問題